



**Małopolski
Plan Inwestycyjny
2030**

Kraków, lipiec 2022 r.

Opracowanie:

Urząd Marszałkowski Województwa Małopolskiego

Departament Rozwoju Regionu

ul. Wielicka 72 B, 30-552 Kraków

Spis treści

CZEŚĆ I

IDEA MPI 2030	4
WSTĘP	4
ZASADY OPRACOWANIA MPI 2030.....	6
INDYKATYWNY ZAKRES MPI 2030.....	7
Małopolanie	8
Gospodarka.....	25
Klimat i środowisko.....	38
Zarządzanie strategiczne rozwojem.....	40

CZEŚĆ II

ZASADY, PROCEDURY I MONITOROWANIE MPI 2030	42
AKTUALIZACJA DOKUMENTU	42
MONITOROWANIE I RAPORTOWANIE.....	43
RAMY FINANSOWE MPI 2030	44

ZAŁĄCZNIK: <i>fiszki projektowe</i>	45
Małopolanie	45
Gospodarka	81
Klimat i środowisko.....	117
Zarządzanie strategiczne rozwojem.....	123

CZEŚĆ I

IDEA MPI 2030

I. WSTĘP

Małopolski Plan Inwestycyjny 2030 (MPI 2030) jest dokumentem, który obejmuje przedsięwzięcia o strategicznym znaczeniu dla regionu, planowane do realizacji przez Samorząd Województwa Małopolskiego oraz podległe mu jednostki. Jest wykazem najważniejszych przedsięwzięć zaplanowanych do realizacji w perspektywie 2030 roku, przy czym pod pojęciem przedsięwzięcia rozumiane są zarówno projekty o charakterze stricte inwestycyjnym, jak i te skierowane do mieszkańców regionu tzw. projekty miękkie.

MPI 2030 koncentruje się na przedsięwzięciach strategicznych ujętych w Strategii Rozwoju Województwa „Małopolska 2030” (SRWM 2030), ale obejmuje także inne projekty, nieujęte w tym dokumencie¹, mające jednak kluczowe znaczenie dla rozwoju województwa. Tym samym dokument stanowi jeden z głównych instrumentów koordynacji polityki inwestycyjnej Samorządu Województwa.

Podstawą prawną przyjęcia MPI 2030 były następujące dokumenty:

- ustawa z dnia 5 czerwca 1998 roku o samorządzie województwa (Dz. U. 2018 poz. 913 tekst ujednolicony);
- Strategia Rozwoju Województwa „Małopolska 2030”, (Uchwała Sejmiku Województwa Małopolskiego nr XXXI/422/20 z dnia 17 grudnia 2020 roku);
- Plan Zarządzania Strategią Rozwoju Województwa „Małopolska 2030” (Uchwała Zarządu Województwa Małopolskiego nr 1423/21 z dnia 7 października 2021 roku).

MPI 2030 obejmuje wieloletnie przedsięwzięcia, których realizacja przyczyni się do poprawy komfortu i jakości życia mieszkańców, a także zwiększy atrakcyjność inwestycyjną regionu. W związku z tym, zapisy MPI 2030 są uwzględniane przy opracowywaniu projektów budżetu Województwa Małopolskiego w kolejnych latach.

¹ Potrzeba uwzględnienia w MPI projektów nieujętych w Strategii Rozwoju Województwa Małopolska 2030 (SRWM 2030) będzie wynikała z bieżącej polityki rozwoju regionu prowadzonej przez Zarząd Województwa Małopolskiego przyjętej już po przyjęciu SRWM 2030 przez Sejmik Województwa Małopolskiego.

Nadrzędnym zadaniem dokumentu jest wsparcie Zarządu Województwa Małopolskiego (ZWM) i pozostałych interesariuszy w strategicznym zarządzaniu rozwojem regionu.

Rys. 1 Schemat wdrażania polityki rozwoju w Województwie Małopolskim



Źródło: *Plan Zarządzania Strategią Rozwoju Województwa „Małopolska 2030”*

Równolegle z MPI 2030 nadal obowiązującym dokumentem będzie Małopolski Plan Inwestycyjny na lata 2015-2023 (MPI 2015-2023). Dokument ten przestanie obowiązywać wraz z zakończeniem realizacji zawartych w nim przedsięwzięć.

Wdrażanie MPI 2030 daje Zarządowi Województwa Małopolskiego narzędzie do lepszej koordynacji polityki rozwoju, co jest szczególnie istotne w sytuacji równoległej realizacji wielu przedsięwzięć. MPI 2030 pozwala na usprawnienie działań organizacyjno-technicznych, zapewnia optymalizację wykorzystania środków finansowych przy realizacji działań inwestycyjnych w kolejnych latach, a w wyniku systematycznie prowadzonego monitoringu, dostarcza zunifikowanych informacji o postępach we wdrażaniu poszczególnych przedsięwzięć.

Ponadto MPI 2030 stanowi źródło informacji dla społeczności regionu, partnerów Samorządu Województwa oraz inwestorów o planowanych kierunkach działań inwestycyjnych samorządu województwa. Komunikując swoje zamierzenia inwestycyjne za pośrednictwem MPI 2030, samorząd regionalny zwiększa swoją wiarygodność wobec partnerów.

Korzyści płynące z przygotowania MPI 2030 to przede wszystkim:

- skuteczna realizacja strategii rozwoju województwa, programów i planów strategicznych;
- lepsze planowanie oraz kontrola wydatków Województwa;
- wydłużenie horyzontu planowania inwestycyjnego;
- orientacja przedsięwzięć na realizację konkretnych celów;
- informowanie społeczeństwa i partnerów Samorządu Województwa o prowadzonej polityce inwestycyjnej.

II. ZASADY OPRACOWANIA MPI 2030

Proces przygotowania zapisów MPI 2030 został oparty na następujących generalnych zasadach:

1. **zasada spójności** - MPI 2030 jest zgodny z dokumentami krajowymi i regionalnymi o charakterze strategicznym i programowym;
2. **zasada zrównoważonego rozwoju** - rozwój społeczny i gospodarczy nie może pozostawać w konflikcie z interesami ochrony środowiska i ładu przestrzennego. Projektowane działania muszą uwzględniać potrzeby przyszłych pokoleń, dlatego nie mogą naruszać równowagi przyrodniczej i przestrzennej;
3. **zasada kompleksowości** - wypracowane rozwiązania powinny angażować wszelkie dostępne potencjały tak, aby zapewnić efektywną realizację przyjętych celów;
4. **zasada racjonalnego gospodarowania** - wydatki publiczne powinny być dokonywane w sposób celowy i oszczędny, z zachowaniem zasad: uzyskiwania najlepszych efektów z danych nakładów, optymalnego doboru metod i środków służących osiągnięciu założonych celów, w sposób umożliwiający terminową realizację zadań, w wysokości i terminach wynikających z wcześniej zaciągniętych zobowiązań;
5. **zasada efektywności inwestycyjnej** - za priorytetowe zadania uznane będą inwestycje; o najwyższym stopniu efektywności ekonomicznej, mając na uwadze ograniczoność środków finansowych na realizację MPI 2030;
6. **zasada otwartości** - MPI 2030 nie jest dokumentem zamkniętym. Dlatego też przewiduje się procedurę aktualizacji listy projektów zawartych w tym dokumencie.

III. INDYKATYWNY ZAKRES MPI 2030

Podstawą wpisania przedsięwzięć do MPI 2030 jest ich kluczowe znaczenie dla polityki rozwoju Województwa Małopolskiego. Przedsięwzięcia stanowią jedno zadanie lub składają się z większej liczby projektów realizujących cel danego przedsięwzięcia.

MPI 2030 obejmuje przedsięwzięcia ujęte w podziale na:

- ***I – przedsięwzięcia strategiczne***

Zgodnie z zapisami Planu Zarządzania Strategią Rozwoju Województwa „Małopolska 2030”, w MPI 2030 uwzględnione zostały przedsięwzięcia strategiczne wpisane do SRWM 2030 mające charakter pojedynczych projektów, bądź realizowanej w ramach danego przedsięwzięcia wiązki kilku projektów.

Ujęte w dokumencie przedsięwzięcia zostały wylistowane zgodnie z przyjętym w Strategii podziałem na obszary tematyczne.

Wyjątkiem od tej reguły są następujące zadania ujęte w SRWM 2030, które:

- a) **nie są realizowane przez samorząd województwa**, lecz poprzez niezależne od niego podmioty w ramach konkursów dofinansowanych ze środków programu regionalnego Fundusze Europejskie dla Małopolski 2021-2027 lub w formule konkursów/grantów z budżetu województwa.
- b) mają charakter **programów współpracy, zadań realizowanych z udziałem budżetu województwa, ale angażujących podmioty niezależne od samorządu województwa**, tj.:
 - III Igrzyska Europejskie;
 - Budżet Obywatelski Województwa Małopolskiego;
 - Program Współpracy z Polonią i Polakami za Granicą;
 - Centrum Współpracy Regionalnej.

Powyższe przedsięwzięcia będą monitorowane w ramach przygotowywanego corocznie Raportu o stanie województwa zgodnie z art. 34a ustawy o samorządzie województwa.

- ***II – projekty kluczowe***

Przedsięwzięcia kluczowe dla polityki rozwoju Województwa, nieujęte w „Wykazie przedsięwzięć strategicznych” SRWM 2030, realizowane przez samorząd i spełniające (łącznie) następujące przesłanki:

- są istotne dla strategicznego rozwoju regionu niezależnie od tego czy mają charakter inwestycyjny czy są przedsięwzięciami skierowanymi do mieszkańców województwa (działania „miękkie”);
- są przedsięwzięciami wieloletnimi;
- nie są bieżącymi zadaniami Województwa;
- stanowią odpowiedź na zmieniające się wyzwania stojące przed Małopolską w dłuższej perspektywie czasowej.

Małopolskie

▪ Przedsięwzięcia strategiczne:

<i>Symbol</i>	<i>Nazwa przedsięwzięcia</i>	<i>Operator</i>	<i>Lata realizacji</i>	<i>Szacunkowa wartość (zł)</i>
IM01	RODZINA W CENTRUM	Regionalny Ośrodek Polityki Społecznej	2020-2030	49 mln
Opis przedsięwzięcia				
Zwiększenie dostępności do: usług interwencji konkursowych wdrażanych lokalnie w sferze włączenia społecznego i usług społecznych w obszarach: wsparcia dziennego dla dzieci i młodzieży; wsparcia dla dzieci niepełnosprawnych, zagrożonych niepełnosprawnością i nieharmonijnym rozwojem; wsparcia osób o ograniczonej samodzielności ze względu na wiek, chorobę lub niepełnosprawność; aktywizacji społecznej i zawodowej osób zagrożonych wykluczeniem społecznym, pomocy osobom/rodzinom w problemach i kryzysach. Inkubowanie innowacji społecznych.				
Projekty wpisujące się w przedsięwzięcie RODZINA W CENTRUM:				
<i>Symbol</i>	<i>Nazwa projektu (typ)</i>	<i>Operator</i>	<i>Lata realizacji</i>	<i>Szacunkowa wartość (zł)</i>
IM01 A	Inkubator Włączenia Społecznego (miękki)	Regionalny Ośrodek Polityki Społecznej	2020-2023	5,8 mln
Opis projektu				
Poszukiwanie, kreowanie i promowanie rozwiązań, które mogą podnieść jakość życia mieszkańców to jedno z najważniejszych zadań nowoczesnej polityki społecznej. Aby tego dokonać poszukujemy osób, organizacji i instytucji, które bazując na własnych doświadczeniach,				

ale też na chęci zmiany, potencjale współpracy i otwartości wspólnie z nami tworzą warunki do rozwoju innowacji społecznych.

<i>Symbol</i>	<i>Nazwa projektu (typ)</i>	<i>Operator</i>	<i>Lata realizacji</i>	<i>Szacunkowa wartość (zł)</i>
IM01 B	Małopolskie Centra Usług Społecznych (miękki)	Regionalny Ośrodek Polityki Społecznej	2021-2027	23 mln

Opis projektu

Stworzenie warunków do upowszechnienia nowego modelu funkcjonowania pomocy społecznej opartego o kooperacje i wspólne angażowanie zasobów - Centra Usług Społecznych.

Zakres: Rozwój oferty usług społecznych wynikających ze zdiagnozowanych potrzeb – granty w limitowanej wysokości, poprzedzony:

-lokalną diagnozą potrzeb i potencjałów w zakresie usług społecznych oraz konsultacjami społecznymi ze wspólnotą samorządową opracowaniem i aktualizacją koszyka usług w oparciu o lokalne zasoby

-zapewnieniem kluczowych specjalistów - organizatora społeczności lokalnej, organizatora usług społecznych, koordynatorów indywidualnych planów usług społecznych

doradztwem dla gmin w zakresie opracowania planów organizowania społeczności lokalnej i standaryzacji usług społecznych.

<i>Symbol</i>	<i>Nazwa projektu (typ)</i>	<i>Operator</i>	<i>Lata realizacji</i>	<i>Szacunkowa wartość (zł)</i>
IM01 C	Skuteczni dla rodziny (miękki)	Regionalny Ośrodek Polityki Społecznej	2021-2027	10 mln

Opis projektu

Wsparcie kadr realizujących usługi społeczne, sprostanie wyzwaniom postpandemicznej rzeczywistości i wdrożenie nowych rozwiązań dla rodziny.

Zakres:

Programy szkoleniowe dla grup zawodowych – kadr opiekuńczych, pracowników wspierających rodziny z dziećmi, organizujących oparcie społeczne dla osób doświadczających kryzysów, Oferta szkoleniowa – kursy, superwizja, coaching zawodowy, doradztwo - zespoły wyjazdowe, punkt konsultacyjny, formy zdalne, sieciowanie.

Programy szkoleniowe w obszarach problemowych – zaplecze informacyjne służące profilowaniu interwencji, modele usług podnoszące jakość, wsparcie kompetencyjne pracowników w nowych problemach – pandemia, cyberuzależnienia, problemy zdrowia psychicznego, proces deinstytucjonalizacji usług społecznych, CUS Doradztwo dla OPS

i PCPR inkubujące pomysły i selekcjonujące przedsięwzięcia do wsparcia w ramach aktywnej integracji RPO WM 2021-2027

<i>Symbol</i>	<i>Nazwa projektu (typ)</i>	<i>Operator</i>	<i>Lata realizacji</i>	<i>Szacunkowa wartość (zł)</i>
IM01 D	Usługa wrażliwa - małopolski system upowszechniania innowacji społecznych (miękki)	Regionalny Ośrodek Polityki Społecznej	2021-2027	10 mln

Opis projektu

Zapełnianie luk w usługach społecznych poprzez wprowadzenie do systemu nowych, niedostępnych dotąd świadczeń, niestandardowych sposobów postępowania i usprawnień, których potrzebują mieszkańcy

Zakres:

Upowszechnianie rozwiązań przetestowanych w małopolskich projektach inkubujących, innowacje społeczne poprzez system grantów - udostępnienie rozwiązań wyselekcjonowanych przez operatora ze względu na:

- pozytywny wynik testu możliwość implementacji w obowiązującym otoczeniu prawnym,
- korzystną relację nakładów kosztów i pracy do oczekiwanych wyników,
- kompatybilność z istniejącymi rozwiązaniami, w tym zapełnienie luki w systemie wsparcia odpowiadanie na żywotne potrzeby grupy potencjalnych użytkowników.

<i>Symbol</i>	<i>Nazwa przedsięwzięcia</i>	<i>Operator</i>	<i>Lata realizacji</i>	<i>Szacunkowa wartość (zł)</i>
IM02	MAŁOPOLSKI TELEANIOŁ 2.0 (miękki)	Departament Rodziny, Zdrowia i Spraw Społecznych	2023-2026	110 mln

Opis przedsięwzięcia

Wsparcie osób o ograniczonej samodzielności ze względu na wiek, chorobę lub niepełnosprawność, poprzez rozwój usług opiekuńczych i sąsiedzkich w miejscu zamieszkania oraz rozwój usług wykorzystujących technologie informacyjno-komunikacyjne (teleopieka, telemedycyna); wsparcie rodzin w opiece nad osobami niesamodzielnymi.

<i>Symbol</i>	<i>Nazwa przedsięwzięcia</i>	<i>Operator</i>	<i>Lata realizacji</i>	<i>Szacunkowa wartość (zł)</i>
IM03	CYFROWY ASYSTENT 1.0 - pilotaż (miękki)	Regionalny Ośrodek Polityki Społecznej	2021-2022	72 tys.

Opis przedsięwzięcia

Digitalizacja, informatyzacja i transformacja cyfrowa służb społecznych poprzez wsparcie kompetencyjne w zakresie korzystania z technologii cyfrowych dla pracowników i klientów służb społecznych, inwestycje w infrastrukturę cyfrową służb społecznych, wypracowywanie know-how.

<i>Symbol</i>	<i>Nazwa przedsięwzięcia</i>	<i>Operator</i>	<i>Lata realizacji</i>	<i>Szacunkowa wartość (zł)</i>
IM04	ROZWÓJ SYSTEMU OPIEKI ZDROWOTNEJ ORAZ DZIAŁANIA PROFILAKTYCZNE	Departament Rodziny, Zdrowia i Spraw Społecznych	2021-2030	307,5 mln

Opis przedsięwzięcia

Rozwój usług zdrowotnych w regionie, w szczególności poprzez zakup sprzętu specjalistycznego dla podmiotów leczniczych oraz rozwiązania infrastrukturalne zwiększające zakres i jakość świadczonych usług (np. Rozwój Ośrodków Onkologicznych w Wojewódzkich Podmiotach Leczniczych, Centrum Chorób Rzadkich Układu Krążenia) oraz bezpieczeństwo sanitarno-epidemiologiczne. Ważnym elementem projektu jest rozwój usług środowiskowych świadczonych w oparciu o bazę infrastrukturalną i potencjał kadr podmiotów leczniczych (np. Małopolskie Centrum Leczenia Uzależnień oraz Zdrowia Psychicznego dla Dzieci i Młodzieży), a także edukacja zdrowotna, działania profilaktyczne służące upowszechnianiu badań diagnostycznych oraz sieciowanie podmiotów leczniczych dla budowania wspólnej, kompleksowej oferty, szczególnie na terenach z deficytem dostępu do wysokiej jakości usług zdrowotnych (np. Sieć Ośrodków Edukacji Prozdrowotnej w oparciu o ośrodki rehabilitacyjne w regionie).

**Projekt wpisujący się w przedsięwzięcie ROZWÓJ SYSTEMU OPIEKI ZDROWOTNEJ
ORAZ DZIAŁANIA PROFILAKTYCZNE**

<i>Symbol</i>	<i>Nazwa projektu (typ)</i>	<i>Operator</i>	<i>Lata realizacji</i>	<i>Szacunkowa wartość (zł)</i>
IM04 A	Rozwój Ośrodków Onkologicznych w Wojewódzkich Podmiotach Leczniczych w celu poprawy jakości i dostępności do diagnostyki i terapii chorób nowotworowych / Małopolska Onkologia (inwestycyjny)	Departament Rodziny, Zdrowia i Spraw Społecznych	2022-2027	150, 5 mln

Opis projektu

Projekt zakłada rozwój ośrodków onkologicznych, zaplanowany wstępnie podział na podmioty:

- Szpital Specjalistyczny im. Ludwika Rydygiera w Krakowie 80 mln zł;
- Szpital Specjalistyczny im. J. Śniadeckiego w Nowym Sączu 19,0 mln zł;
- Szpital Wojewódzkim im. Św. Łukasza w Tarnowie wynoszą 21,5 mln zł;
- Krakowski Szpital Specjalistyczny im. Jana Pawła II 30,0 mln zł.

<i>Symbol</i>	<i>Nazwa przedsięwzięcia</i>	<i>Operator</i>	<i>Lata realizacji</i>	<i>Szacunkowa wartość (zł)</i>
IM05	BEZPIECZNA MAŁOPOLSKA	Departament Rolnictwa	2022-2030	100,3 mln

Opis przedsięwzięcia

Zadanie cyklicznie realizowane przez Województwo Małopolskie, w zależności od zgłoszonego zapotrzebowania oraz dostępnych w budżecie środków finansowych na dany rok obejmuje m.in.:

- dotacje dla gmin na zapewnienie gotowości bojowej Jednostek Ochotniczych Straży Pożarnych,
- wsparcie finansowe służb działających na rzecz bezpieczeństwa i porządku publicznego,
- wsparcie podmiotów uprawnionych do wykonywania ratownictwa górskiego i wodnego.

Projekt wpisujący się w przedsięwzięcie BEZPIECZNA MAŁOPOLSKA

<i>Symbol</i>	<i>Nazwa projektu (typ)</i>	<i>Operator</i>	<i>Lata realizacji</i>	<i>Szacunkowa wartość (zł)</i>
IM05 A	Bezpieczna małopolska – bon na ratowanie (inwestycyjny)	Biuro Inwestycji Strategicznych	2022-2027	30 mln

Opis projektu

Celem Projektu jest wzmocnienie potencjału technicznego małopolskich jednostek Ochotniczego Pogotowia Ratunkowego oraz zwiększenie ich zdolności reagowania w sytuacjach zagrożenia w województwie małopolskim, w zakresie: niesienia pomocy w górach ludziom, których zdrowie lub życie jest zagrożone; zapobiegania wypadkom w górach, w tym ratownictwa narciarskiego; ochrony środowiska górskiego; działań ratowniczych na obszarach wodnych; akcji ratowniczych w zagrożeniach powszechnych, katastrofach naturalnych, awariach technicznych, zwalczaniu powodzi i pożarów na wodach. Realizacja ww. celów odbędzie się poprzez modernizację/budowę obiektów wraz z niezbędnym wyposażeniem stacji ratunkowych dla WOPR, TOPR, GOPR.

<i>Symbol</i>	<i>Nazwa przedsięwzięcia</i>	<i>Operator</i>	<i>Lata realizacji</i>	<i>Szacunkowa wartość (zł)</i>
IM06	CENTRUM MUZYKI W KRAKOWIE (inwestycyjny)	Biuro Inwestycji Strategiczných	2021-2027	450,5 mln

Opis przedsięwzięcia

Budowa obiektu mającego zapewnić odpowiednie warunki pracy i perspektywy rozwoju dla małopolskich zespołów artystycznych, w tym przede wszystkim dla Filharmonii Krakowskiej. Centrum Muzyki będzie wykorzystywane także do realizacji „społecznej funkcji sztuki”. Z jednej strony będzie miejscem spektakularnych koncertów i festiwali, z drugiej – intensywnej działalności kulturalnej, edukacyjnej oraz miejscem odpoczynku.

<i>Symbol</i>	<i>Nazwa przedsięwzięcia</i>	<i>Operator</i>	<i>Lata realizacji</i>	<i>Szacunkowa wartość (zł)</i>
IM07	MUZEJA DOMOWE - OŻYWIANIE TOŻSAMOŚCI W SPOŁECZNOŚCIACH LOKALNYCH MAŁOPOLSKI (miękki)	Departament Kultury i Dziedzictwa Narodowego	2020-2025	492 tys.

Opis przedsięwzięcia

Ochrona i opieka nad dziedzictwem narodowym w Małopolsce znajdującym się w muzeach domowych poprzez rozpoznanie zbiorów o ponadlokalnym znaczeniu, inwentaryzację kolekcji, upowszechnianie oraz wypracowanie form współpracy między posiadaczami kolekcji a profesjonalnymi muzeami.

<i>Symbol</i>	<i>Nazwa przedsięwzięcia</i>	<i>Operator</i>	<i>Lata realizacji</i>	<i>Szacunkowa wartość (zł)</i>
IM08	MAŁOPOLSKIE DWORY, ZAMKI I GRODY – "ZIELONA" ODNOWA I ODBUDOWA ZABYTKÓW ORAZ ADAPTACJA DLA NOWYCH FUNKCJI SPOŁECZNO- GOSPODARCZYCH	Departament Kultury i Dziedzictwa Narodowego	2022-2027	90 mln

Opis przedsięwzięcia

Ochrona i opieka nad dziedzictwem narodowym poprzez przeprowadzenie kompleksowych prac konserwatorskich, restauratorskich i robót budowlanych przy: obiektach i zespołach dworskich, zamkach, grodach wraz z otoczeniem, z zastosowaniem rozwiązań sprzyjających ochronie środowiska naturalnego.

Projekty wpisujące się w przedsięwzięcie MAŁOPOLSKIE DWORY, ZAMKI I GRODY – "ZIELONA" ODNOWA I ODBUDOWA ZABYTKÓW ORAZ ADAPTACJA DLA NOWYCH FUNKCJI SPOŁECZNO-GOSPODARCZYCH

<i>Symbol</i>	<i>Nazwa projektu (typ)</i>	<i>Operator</i>	<i>Lata realizacji</i>	<i>Szacunkowa wartość (zł)</i>
IM08 A	MAŁOPOLSKI DWÓR - "ZIELONA" ODNOWA I ODBUDOWA ZABYTKÓW ORAZ ADAPTACJA DLA NOWYCH FUNKCJI SPOŁECZNO- GOSPODARCZYCH (inwestycyjny)	Departament Kultury i Dziedzictwa Narodowego	2022-2027	53,5 mln

Opis projektu

Projekt zakłada wykonanie remontów konserwatorskich oraz budowlanych robót adaptacyjnych wraz z zagospodarowaniem terenu w sposób umożliwiający zastosowanie – pomimo obostrzeń konserwatorskich i w zgodzie z nimi – rozwiązań służących ochronie środowiska tj.:

termomodernizacji, energooszczędnych technologii budowlanych, instalacji OZE, oszczędnych instalacji wodnych (w tym deszczówkowych) oraz innych nowych technologii i urządzeń. Ponadto planuje się działania związane z digitalizacją zasobów muzealnych (materialnych i niematerialnych) i stworzeniem alternatywnej oferty online dziedzictwa kulturowego wraz z rozwojem sprzedaży produktów i usług w Internecie, a także zastosowanie nowoczesnych rozwiązań cyfrowych umożliwiających korzystanie z dostępnej oferty osobom z niepełnosprawnościami. Odnowione i zmodernizowane zespoły obiektów zostaną wyposażone w sprzęt potrzebny do bezpiecznego prowadzenia działalności kulturalnej oraz w niezbędną infrastrukturę cyfrową. Utrzymaniu efektów końcowych służyć będą dokonane zabezpieczenia antywłamaniowe, p.poż. i przed klęskami żywiołowymi. Następnym przeprowadzonych działań będą odnowione, bezpieczne, spełniające wymogi ochrony środowiska zespoły i obiekty oraz towarzyszące zielone, otwarte przestrzenie umożliwiające spędzenie czasu w atrakcyjny sposób w otoczeniu dziedzictwa kulturowego. Zakłada się objęciem projektem małopolskich dworów m.in.: w Wielogłowach; Szymbarku; Wygiełzowie; Tarnowie; Gorlicach; Zubrzycy.

<i>Symbol</i>	<i>Nazwa projektu (typ)</i>	<i>Operator</i>	<i>Lata realizacji</i>	<i>Szacunkowa wartość (zł)</i>
IM08 B	Zamek Lipowiec - klucz do wielkich historii (inwestycyjny)	Departament Kultury i Dziedzictwa Narodowego	2022-2027	12 mln

Opis projektu

Projekt zakłada dalszą poprawę stanu technicznego i powstrzymanie destrukcji substancji zabytkowej Zamku Lipowiec, a także remont, odpowiednie wyposażenie i adaptację pomieszczeń ekspozycyjnych oraz powstanie nowych przestrzeni do działań kulturalno-edukacyjnych. Zakłada się stworzenie jednolitej w odbiorze ekspozycji, łączącej ze sobą zagospodarowanie przedzamcza na przestrzeń wypoczynku oraz działań kulturalnych, a także powstanie ogrodów w międzymurzu i kompletną rewitalizację wnętrza zamku i ekspozycji muzealnych. Działania te przyczynią się do podniesienia standardu świadczonych usług kulturalnych oraz wpisują się w wieloletnią strategię rozwoju instytucji i jej oferty programowej. Główne cele projektu skupiają się wokół działań związanych z podniesieniem atrakcyjności zamku, poprawą stanu zachowania obiektu zabytkowego i wykreowania w nim przestrzeni do dalszego rozwoju oferty programowej muzeum poprzez remont konserwatorski Zamku Lipowiec i zmianę jakościową jego ekspozycji, a także

wzmocnienie potencjału kulturowego, ekonomicznego i promocyjnego Małopolski Zachodniej i regionu, w powiązaniu z aktywnością podmiotów sektora turystyki.

<i>Symbol</i>	<i>Nazwa projektu (typ)</i>	<i>Operator</i>	<i>Lata realizacji</i>	<i>Szacunkowa wartość (zł)</i>
IM08 C	Rewaloryzacja, konserwacja i rozszerzenie publicznych funkcji muzeum zamek w Dębnie (inwestycyjny)	Departament Kultury i Dziedzictwa Narodowego	2022-2028	24,5 mln

Opis projektu

Projekt swym zakresem obejmie jedyny na terenie Małopolski zachowany zabytek architektury możnowładczej – rezydencjonalnej, wzniesiony w końcu XV wieku. Jego celem będzie ochrona zabytkowego Muzeum Zamek w Dębnie wraz z rozszerzeniem i poprawą warunków do prowadzenia działalności kulturalnej, służących wzrostowi lokalnego i regionalnego rozwoju. Zakres projektu obejmuje ochronę i rozbudowę zabytku nieruchomego (rekonstrukcja dawnej kaplicy zamkowej, adaptacja istniejącego strychu na cele użytkowe, remont i konserwację zamku, konserwacja zabytkowej figury św. Jana Nepomucena) oraz ochronę zabytkowego parku (rewitalizacja parku, remont mostów). Nowe przestrzenie pozwolą rozszerzyć ofertę kulturalną i edukacyjną, a zastosowane rozwiązania instalacyjne umożliwią prowadzenie całorocznej działalności kulturalnej.

<i>Symbol</i>	<i>Nazwa przedsięwzięcia</i>	<i>Operator</i>	<i>Lata realizacji</i>	<i>Szacunkowa wartość (zł)</i>
IM09	WIRTUALNE MUZEA MAŁOPOLSKI 2030 (inwestycyjny)	Departament Kultury i Dziedzictwa Narodowego	2023-2029	8,2 mln

Opis przedsięwzięcia

Cyfryzacja zbiorów m.in. muzeów i instytucji, zwłaszcza zbiorów niedostępnych na co dzień dla zwiedzających oraz upowszechnianie zasobów już zdigitalizowanych na portalu internetowym.

<i>Symbol</i>	<i>Nazwa przedsięwzięcia</i>	<i>Operator</i>	<i>Lata realizacji</i>	<i>Szacunkowa wartość (zł)</i>
IM10	MAŁOPOLSKIE CENTRUM NAUKI COGITEON	Biuro Inwestycji Strategiczných	2015-2023	275,7 mln

Opis przedsięwzięcia

Wspieranie edukacji poprzez stworzenie kreatywnej przestrzeni, która będzie rozbudzać zainteresowanie nauką, budować postawę otwartości, aktywności i ciekawości świata oraz uczyć samodzielnego, twórczego i krytycznego myślenia. Ważnym zadaniem będzie wyzwalanie potencjału wynikającego ze współpracy przedstawicieli różnych dziedzin: nauki, sztuki, edukacji, przedsiębiorczości i działalności społecznej. Planuje się utworzenie interaktywnej ekspozycji stałej i przestrzeni wystaw czasowych, a także specjalistycznych laboratoriów i sal do pokazów naukowych.

**Projekty wpisujące się w przedsięwzięcie w MAŁOPOLSKIE CENTRUM NAUKI
COGITEON**

<i>Symbol</i>	<i>Nazwa projektu (typ)</i>	<i>Operator</i>	<i>Lata realizacji</i>	<i>Szacunkowa wartość (zł)</i>
IM10 A	Małopolskie Centrum Nauki Cogiteon (inwestycyjny)	Biuro Inwestycji Strategiczných	2015-2023	245,7 mln

Opis projektu

Celem realizacji Projektu jest budowa siedziby Małopolskiego Centrum Nauki Cogiteon, które realizuje zadania służące wsparciu rozwoju edukacji i nauki w województwie małopolskim. Wspieranie edukacji odbędzie się poprzez stworzenie kreatywnej przestrzeni, która będzie rozbudzać zainteresowanie nauką, budować postawę otwartości, aktywności i ciekawości świata oraz uczyć samodzielnego, twórczego i krytycznego myślenia. Ważnym zadaniem będzie wyzwalanie potencjału wynikającego ze współpracy przedstawicieli różnych dziedzin: nauki, sztuki, edukacji, przedsiębiorczości i działalności społecznej. Planuje się utworzenie interaktywnej ekspozycji stałej i przestrzeni wystaw czasowych, a także specjalistycznych laboratoriów i sal do pokazów naukowych.

<i>Symbol</i>	<i>Nazwa projektu (typ)</i>	<i>Operator</i>	<i>Lata realizacji</i>	<i>Szacunkowa wartość (zł)</i>
IM10 B	Cogiteon w zasięgu! (miękki)	Departament Edukacji	2023-2030	30 mln

Opis projektu

„Cogiteon w zasięgu” to nowoczesna i innowacyjna forma projektu edukacyjnego dopełniająca, rozwijająca ofertę edukacyjną, umożliwiającą dostęp do nowych i ciekawych tematów w tym

również możliwość budowania relacji i społeczności wśród odbiorców i organizatorów. Realizacja projektu odegra istotną rolę w podniesieniu kompetencji uczniów w zakresie nowych technologii oraz popularyzacji nauki, kompetencji miękkich i proinnowacyjnych.

<i>Symbol</i>	<i>Nazwa przedsięwzięcia</i>	<i>Operator</i>	<i>Lata realizacji</i>	<i>Szacunkowa wartość (zł)</i>
IM11	MAŁOPOLSKIE LABORATORIUM WIEDZY	Departament Edukacji	2021-2027	305 mln

Opis przedsięwzięcia

Wsparcie zdolności szkół i placówek oświatowych do kształtowania kompetencji uniwersalnych poprzez ułatwienie dostępu do nowoczesnych form edukacji (działania ukierunkowane na zbudowanie i wdrożenie nowatorskiej oferty edukacyjnej wpisującej się w programy nauczania w poszczególnych obszarach edukacji oraz działania informacyjne w celu jej standaryzacji i upowszechniania), a także doradztwo metodyczne (wsparcie rozwoju kompetencji nauczycieli, psychologów i pedagogów szkolnych w zakresie kształtowania kompetencji uniwersalnych).

**Projekty wpisujące się w przedsięwzięcie MAŁOPOLSKIE LABORATORIUM
WIEDZY**

<i>Symbol</i>	<i>Nazwa projektu (typ)</i>	<i>Operator</i>	<i>Lata realizacji</i>	<i>Szacunkowa wartość (zł)</i>
IM11 A	Małopolski Program Wspierania Uzdolnień (miękki)	Departament Edukacji	2021-2027	110 mln

Opis projektu

Projekt składa się z czterech wzajemnie uzupełniających się komponentów:

1. Programu wsparcia stypendialnego:
 - a) adresowanego do wszystkich uczniów szkół podstawowych;
 - b) dedykowanego uczniom (wybranym na podstawie wcześniej ustalonych kryteriów) szkół podstawowych (począwszy od klasy I) oraz ponadpodstawowych wyłonionych w drodze diagnozy w szkołach przez Partnera Projektu;
2. Programu wsparcia stypendialnego dedykowanego studentom uczelni medycznych wyłonionych w drodze samodzielnej aplikacji przez studentów;

3. Programu wsparcia stypendialnego obejmującego swym zasięgiem doktorantów oraz uczestników studiów doktoranckich na kierunkach technicznych wyłonionych w drodze samodzielnej aplikacji przez doktorantów lub uczestników studiów doktoranckich;
4. Wsparcia w zakresie rozwoju uzdolnień uczniów szkół podstawowych.
Grupa docelowa: uczniowie uczęszczający do szkół na terenie Województwa Małopolskiego, studenci, doktoranci, uczestnicy studiów doktoranckich zamieszkali na terenie województwa Małopolskiego oraz nauczyciele (psycholodzy, pedagodzy, doradcy zawodowi), rodzice.

<i>Symbol</i>	<i>Nazwa projektu (typ)</i>	<i>Operator</i>	<i>Lata realizacji</i>	<i>Szacunkowa wartość (zł)</i>
IM11 B	Małopolski System Wsparcia Transformacji Cyfrowej (miękki)	Departament Edukacji	2021-2027	45 mln

Opis projektu

Celem przedsięwzięcia jest zapewnienie kompleksowego wsparcia środowiska szkolnego w realizacji procesów innowacyjnej i prowadzonej systemowo transformacji cyfrowej systemu oświaty w województwie małopolskim. Projekt stanowi odpowiedź na zdiagnozowane w trakcie pandemii COVID-19 deficyty oraz potrzeby społeczności szkolnych i wsparcie wdrożeń istniejących rozwiązań i dobrych praktyk, które zostały wypracowane tak w Polsce, jak i na świecie.

<i>Symbol</i>	<i>Nazwa projektu (typ)</i>	<i>Operator</i>	<i>Lata realizacji</i>	<i>Szacunkowa wartość (zł)</i>
IM11 C	Małopolski Dwujęzyczny Maluch (miękki)	Departament Edukacji	2022-2027	60 mln

Opis projektu

Projekt ma na celu stworzenie sieci dwujęzycznych przedszkoli na obszarach wiejskich i w małych miastach województwa małopolskiego oraz wzrost umiejętności dzieci do lat 6 w zakresie praktycznego posługiwania się językiem obcym.

Dzieci w wieku przedszkolnym i nauczyciele wychowania przedszkolnego – beneficjenci usług edukacyjnych, zyskają dostęp do wyjątkowej oferty kształcenia językowego zgodnej z najnowszymi cywilizacyjnymi trendami w globalnym społeczeństwie.

<i>Symbol</i>	<i>Nazwa przedsięwzięcia</i>	<i>Operator</i>	<i>Lata realizacji</i>	<i>Szacunkowa wartość (zł)</i>
IM12	ZAWODOWA MAŁOPOLSKA	Departament Edukacji	2022-2027	52 mln
<u>Opis przedsięwzięcia</u> Wsparcie kształcenia kadr dla regionalnej gospodarki, w szczególności poprzez: zwiększanie współpracy szkół ze środowiskiem pracodawców, wsparcie kształcenia w zawodach deficytowych, rozwój Regionalnych Rad Branżowych oraz Centrów Kompetencji Zawodowych, inwestycje w infrastrukturę oraz sprzęt techno-dydaktyczny, wzmacnianie kompetencji kadr, promocję: kształcenia zawodowego, doradztwa edukacyjno-zawodowego oraz kształcenia ustawicznego.				
Projekty wpisujące się w przedsięwzięcie ZAWODOWA MAŁOPOLSKA				
<i>Symbol</i>	<i>Nazwa projektu (typ)</i>	<i>Operator</i>	<i>Lata realizacji</i>	<i>Szacunkowa wartość (zł)</i>
IM12 A	Zawodowa Małopolska (miękki)	Departament Edukacji	2022-2027	30 mln
<u>Opis projektu</u> Celem projektu jest wspieranie polityki edukacyjnej w obszarze zawodowym w Małopolsce i zacieśnienie współpracy pomiędzy sektorem przedsiębiorczości, a sektorem szkolnictwa zawodowego oraz ułatwienie uczniom zdobywania kwalifikacji i doświadczeń zawodowych, a przedsiębiorcom pozyskiwanie pracowników i wpływ na ich przygotowanie do zawodu.				
<i>Symbol</i>	<i>Nazwa projektu (typ)</i>	<i>Operator</i>	<i>Lata realizacji</i>	<i>Szacunkowa wartość (zł)</i>
IM12 B	Powołanie i funkcjonowanie Wojewódzkich Zespołów Koordynacji - koordynacja na szczeblu regionalnym w zakresie kształcenia zawodowego, szkolnictwa wyższego oraz uczenia się przez całe życie (miękki)	Departament Edukacji	2022-2026	22 mln
<u>Opis projektu</u> Celem jest zbudowanie systemu koordynacji i monitorowania regionalnych działań na rzecz				

kształcenia zawodowego, szkolnictwa wyższego oraz uczenia się przez całe życie, w tym uczenia się dorosłych – planowane projekty koordynacyjne wdrażane z poziomu regionu. W ramach zadania planuje się powołanie wojewódzkiego Zespołu Koordynacji - ciało opiniotawczo doradcze dla Zarządu Województwa Małopolskiego.

<i>Symbol</i>	<i>Nazwa przedsięwzięcia</i>	<i>Operator</i>	<i>Lata realizacji</i>	<i>Szacunkowa wartość (zł)</i>
IM13	MAŁPOLSKI DOM TECHNOLOGII (miękki)	Departament Edukacji	2022-2025	48 mln
<u>Opis przedsięwzięcia</u> Edukacja cyfrowa pracowników sektora publicznego (m.in. administracja, ochrona zdrowia, kultura) oraz przedsiębiorców i pracowników MŚP, w tym utworzenie regionalnego centrum rozwoju kompetencji cyfrowych koordynującego te działania merytorycznie i organizacyjnie w skali województwa (Małopolskiego Domu Technologii).				

<i>Symbol</i>	<i>Nazwa przedsięwzięcia</i>	<i>Operator</i>	<i>Lata realizacji</i>	<i>Szacunkowa wartość (zł)</i>
IM14	MAŁOPOLSKI POCIĄG DO KARIERY (miękki)	Wojewódzki Urząd Pracy	2023-2029	150 mln
<u>Opis przedsięwzięcia</u> Wsparcie procesów uczenia się przez całe życie poprzez rozwój doradztwa zawodowego, dofinansowanie szkoleń oraz budowanie wartości pracy wśród osób młodych (kontynuacja projektów „Kierunek Kariera”, „Kierunek Kariera Zawodowa” oraz „Łap skilla!”).				

<i>Symbol</i>	<i>Nazwa przedsięwzięcia</i>	<i>Operator</i>	<i>Lata realizacji</i>	<i>Szacunkowa wartość (zł)</i>
IM15	PRACUJĄCY – NAJLEPSZA INWESTYCJA DLA MAŁOPOLSKI	Wojewódzki Urząd Pracy	2023-2029	100 mln
<u>Opis przedsięwzięcia</u> Kompleksowe wsparcie mieszkańców Małopolski, niezależnie od ich sytuacji zawodowej i życiowej czy możliwości finansowych, na rzecz wzrostu zatrudnienia i poprawy jego jakości, w tym poprzez wypracowanie i wdrożenie w małopolskich firmach rozwiązań				

z zakresu zarządzania wiedzą, zarządzania wiekiem, profilaktyki zdrowotnej, godzenia życia zawodowego z prywatnym.

**Projekt wpisujący się w przedsięwzięcie PRACUJĄCY – NAJLEPSZA INWESTYCJA
DLA MAŁOPOLSKI**

<i>Symbol</i>	<i>Nazwa projektu (typ)</i>	<i>Operator</i>	<i>Lata realizacji</i>	<i>Szacunkowa wartość (zł)</i>
IM15 A	Nowy start w Małopolsce 2.0 (miękki)	Wojewódzki Urząd Pracy	2023-2029	50 mln

Opis projektu

Wsparcie osób powracających z zagranicy oraz imigrantów, którzy mieszkają lub planują osiedlić się i pracować w Małopolsce, w ustabilizowaniu ich życia zawodowego. Projekt realizowany w oparciu o doświadczenia WUP Kraków zdobyte w trakcie realizacji projektu Nowy start w Małopolsce.

<i>Symbol</i>	<i>Nazwa projektu (typ)</i>	<i>Operator</i>	<i>Lata realizacji</i>	<i>Szacunkowa wartość (zł)</i>
IM15 B	Pracownicy - najlepsza inwestycja dla firmy (miękki)	Wojewódzki Urząd Pracy	2023-2029	50 mln

Opis projektu

Wykorzystanie potencjału małych i średnich firm rodzinnych jako miejsca zatrudnienia i nauki zawodu poprzez wsparcie rozwoju tych firm, pomoc w znalezieniu i zatrudnieniu nowych pracowników lub zalegalizowaniu obecnego zatrudnienia w tych firmach.

▪ **Projekty kluczowe:**

<i>Symbol</i>	<i>Nazwa przedsięwzięcia</i>	<i>Operator</i>	<i>Lata realizacji</i>	<i>Szacunkowa wartość (zł)</i>
IIM01	Małopolska Niania 3.0 (miękki)	Regionalny Ośrodek Polityki Społecznej	2021-2027	59 mln

Opis przedsięwzięcia

W ramach projektu realizowane będą działania związane ze wsparciem bieżącej opieki nad dziećmi w wieku do lat 3 poprzez dofinansowanie kosztów zatrudnienia niani ponoszonych przez rodziców/ opiekunów dzieci (Moduł I), a także poprzez dofinansowanie kosztów opieki

nad dziećmi z niepełnosprawnościami oraz nad dziećmi zagrożonymi niepełnosprawnością lub nieprawidłowym rozwojem świadczonej przez żłobki i kluby dziecięce (Moduł II).

<i>Symbol</i>	<i>Nazwa przedsięwzięcia</i>	<i>Operator</i>	<i>Lata realizacji</i>	<i>Szacunkowa wartość (zł)</i>
IIM02	Remont i modernizacja Gmachu Głównego Teatru im. Juliusza Słowackiego w Krakowie (inwestycyjny)	Departament Kultury i Dziedzictwa Narodowego	2022-2025	30 mln

Opis przedsięwzięcia

Przedsięwzięcie zakłada przeprowadzenie koniecznych prac remontowych i modernizacyjnych w budynku Gmachu Głównego Teatru im. Juliusza Słowackiego w Krakowie, w tym w szczególności w zakresie kompleksowego remontu dachu wraz z wymianą rur spustowych odwadniających dach z elementami termomodernizacji oraz remontem wewnętrznej instalacji wodno-kanalizacyjnej z modernizacją sanitariatów w części dla widzów oraz zaplecza technicznego.

<i>Symbol</i>	<i>Nazwa przedsięwzięcia</i>	<i>Operator</i>	<i>Lata realizacji</i>	<i>Szacunkowa wartość (zł)</i>
IIM03	Waloryzacja zabytkowego gmachu Muzeum Archeologicznego w Krakowie dla wzmocnienia funkcji muzealnych w zakresie adaptacji strychu siedziby do funkcji użytkowych wraz z wykonaniem windy i klatki schodowej (inwestycyjny)	Departament Kultury i Dziedzictwa Narodowego	2022-2023	1,8 mln

Opis przedsięwzięcia

Głównym celem projektu jest poprawa warunków udostępniania niepowtarzalnego

dziedzictwa archeologicznego oraz podniesienie konkurencyjności Muzeum Archeologicznego w Krakowie poprzez wdrożenie nowoczesnej oferty kulturalnoedukacyjnej z zakresu prezentowania i upowszechniania dziedzictwa archeologicznego. Ideą, która przyświeca realizacji projektu jest poprawa zarządzania dziedzictwem kulturowym, zwiększenie dostępu do kultury i dziedzictwa archeologicznego oraz wzmocnienie oferty kulturalnej i turystycznej MAK. Bezpośrednim rezultatem projektu będzie udostępnienie nowych przestrzeni do działalności kulturalnej, szczególnie ekspozycyjnej, edukacyjnej i turystycznej w poddaszu zabytkowego Gmachu Muzeum.

<i>Symbol</i>	<i>Nazwa przedsięwzięcia</i>	<i>Operator</i>	<i>Lata realizacji</i>	<i>Szacunkowa wartość (zł)</i>
IIM04	Interaktywna platforma kultury i dziedzictwa MALOPOLSKA.GO.CULTURE.EU (inwestycyjny)	Departament Kultury i Dziedzictwa Narodowego	2022-2027	12,1 mln

Opis przedsięwzięcia

Projekt zakłada uruchomienie multimedialnej platformy streamingowej Województwa Małopolskiego pod nazwą malopolska.go.culture.eu. Docelowo platforma służyć będzie instytucjom kultury Województwa Małopolskiego, placówkom kulturalnym jst oraz szkołom artystycznym z terenu województwa małopolskiego. Zakłada się, że narzędzie to będzie się składało z komplementarnych modułów: internetowej telewizji kulturalnej; interaktywnej przestrzeni do prezentacji materialnego i niematerialnego dziedzictwa kulturowego Małopolski w postaci zmapowanych i zdigitalizowanych na serwerach zbiorów muzealnych i bibliotecznych, kolekcji i zabytków architektury z wykorzystaniem technologii 3D i 4D; narzędzi umożliwiających prezentację i wirtualny spacer po skarbach dziedzictwa naturalnego, wykorzystujące walory krajobrazowe Małopolski.

<i>Symbol</i>	<i>Nazwa przedsięwzięcia</i>	<i>Operator</i>	<i>Lata realizacji</i>	<i>Szacunkowa wartość (zł)</i>
IIM05	Rozbudowa i modernizacja Domu Podhalańskiego w Ludźmierzu dla	Departament Kultury i Dziedzictwa Narodowego	2022-2025	30 mln

	potrzeb Instytutu Dziedzictwa Niematerialnego Ludów Karpat w Ludźmierzu MCK Sokół w Nowym Sączu - Etap II (inwestycyjny)			
<p><u>Opis przedsięwzięcia</u></p> <p>Etap II zakłada powstanie części edukacyjno-socjalnej, która umożliwi prowadzenia zajęć stacjonarnych w cyklach wielodniowych. Całość po modernizacji będzie dostępna dla osób z niepełnosprawnościami.</p>				

<i>Symbol</i>	<i>Nazwa przedsięwzięcia</i>	<i>Operator</i>	<i>Lata realizacji</i>	<i>Szacunkowa wartość (zł)</i>
IIM06	RESPONDENT - SMP-COSME (miękki)	Regionalny Ośrodek Polityki Społecznej	2022-2023	144 tys.
<p><u>Opis przedsięwzięcia</u></p> <p>Celem przedsięwzięcia jest rozwój lokalnych i regionalnych działań wzmocniających zarządzanie zasobami wspólnot opartych na ekonomii społecznej jako głównego elementu społecznie zrównoważonego procesu zielonej transformacji.</p>				

Gospodarka

- **Przedsięwzięcia strategiczne:**

<i>Symbol</i>	<i>Nazwa przedsięwzięcia</i>	<i>Operator</i>	<i>Lata realizacji</i>	<i>Szacunkowa wartość (zł)</i>
IG01	MAŁOPOLSKI MOST INNOWACJI (miękki)	Departament Nadzoru Właścicielskiego i Gospodarki	2023-2027	42 mln
<p><u>Opis przedsięwzięcia</u></p> <p>Celem projektu jest systemowe wsparcie rozwoju innowacyjności firm i realizacji projektów B+R oraz komercjalizacja nowoczesnych technologii rozwijanych w obszarach inteligentnych specjalizacji.</p>				

Projekt wpisujący się w przedsięwzięcie MAŁOPOLSKI MOST INNOWACJI				
<i>Symbol</i>	<i>Nazwa projektu (typ)</i>	<i>Operator</i>	<i>Lata realizacji</i>	<i>Szacunkowa wartość (zł)</i>
IG01 A	Zarządzanie regionalną inteligentną specjalizacją (miękki)	Departament Nadzoru Właścicielskiego i Gospodarki	2022-2030	42 mln
Opis projektu				
Główne cele i zadania projektowe w ramach wypełniania warunkowości CP1: Monitorowanie i ewaluacja inteligentnych specjalizacji i celów RIS3 oraz analiza obszarów okołoinnowacyjnych, wspierających kształtowanie polityki innowacyjnej na poziomie regionalnym.				

<i>Symbol</i>	<i>Nazwa przedsięwzięcia</i>	<i>Operator</i>	<i>Lata realizacji</i>	<i>Szacunkowa wartość (zł)</i>
IG02	SPIN – MAŁOPOLSKIE CENTRA TRANSFERU WIEDZY (miękki)	Departament Rozwoju Regionu	2022-2030	30 mln
Opis przedsięwzięcia				
Intensyfikacja współpracy i integracja środowiska związanego z transferem wiedzy z uczelni do biznesu w zakresie promocji regionalnej oferty naukowej i badawczo-rozwojowej.				

<i>Symbol</i>	<i>Nazwa przedsięwzięcia</i>	<i>Operator</i>	<i>Lata realizacji</i>	<i>Szacunkowa wartość (zł)</i>
IG03	CENTRUM BUSINESS IN MAŁOPOLSKA	Departament Nadzoru Właścicielskiego i Gospodarki	2022-2030	100 mln
Opis przedsięwzięcia				
Podjęcie szeroko zakrojonych działań z zaangażowaniem regionalnych instytucji otoczenia biznesu na rzecz skupu oraz scaleń gruntów pod inwestycje w Małopolsce, co pozytywnie wpłynie na zwiększenie poziomu inwestycji i poprawę konkurencyjności regionalnej gospodarki.				

Projekt wpisujący się w przedsięwzięcie BEZPIECZNA MAŁOPOLSKA				
<i>Symbol</i>	<i>Nazwa projektu (typ)</i>	<i>Operator</i>	<i>Lata realizacji</i>	<i>Szacunkowa wartość (zł)</i>
IG03 A	Business in Małopolska (miękki)	Departament Nadzoru Właścicielskiego i Gospodarki	2022-2030	100 mln
Opis projektu				
Przedsięwzięcie pn. „Business in Małopolska” ma polegać na podjęciu szeroko zakrojonych działań z zaangażowaniem regionalnych instytucji otoczenia na rzecz wsparcia ekspansji małopolskich przedsiębiorstw na rynki zagraniczne, zwiększenia poziomu inwestycji oraz poprawy konkurencyjności i atrakcyjności regionalnej gospodarki				

<i>Symbol</i>	<i>Nazwa przedsięwzięcia</i>	<i>Operator</i>	<i>Lata realizacji</i>	<i>Szacunkowa wartość (zł)</i>
IG04	MAŁOPOLSKA PRZEDSIĘBIORCZA (miękki)	Departament Nadzoru Właścicielskiego i Gospodarki	2023-2029	33 mln
Opis przedsięwzięcia				
Kreowanie postaw przedsiębiorczych wśród Małopolan oraz wsparcie firm z regionu na każdym etapie ich rozwoju, a także wzmocnienie potencjału przemysłowego w szczególności firm, klastrów a także jednostek naukowych, jednostek B+R, szczególnie działających w obszarach małopolskich inteligentnych specjalizacji.				

<i>Symbol</i>	<i>Nazwa przedsięwzięcia</i>	<i>Operator</i>	<i>Lata realizacji</i>	<i>Szacunkowa wartość (zł)</i>
IG05	BUDOWA CENTRUM SKUPU PRODUKTÓW ROLNO – SPOŻYWCZYCH I DYSTRYBUCJI ŻYWNOŚCI (Małopolska Gielda Rolna) (inwestycyjny)	Departament Rolnictwa	2021-2030	300 mln
Opis przedsięwzięcia				

Powstanie nowoczesnego obiektu umożliwiającego hurtowy handel płodami rolnymi, co przyczyni się do zwiększenia atrakcyjności produkcji rolnej w regionie, zwiększenia znaczenia handlu płodami rolnymi, promocji rodzimych producentów oraz skrócenia łańcucha dostaw od rolnika na stół konsumentów.

<i>Symbol</i>	<i>Nazwa przedsięwzięcia</i>	<i>Operator</i>	<i>Lata realizacji</i>	<i>Szacunkowa wartość (zł)</i>
IG06	BUDOWA ZINTEGROWANEJ SIECI TRAS ROWEROWYCH W WOJEWÓDZTWIE MAŁOPOLSKIM (inwestycyjny)	Zarząd Dróg Wojewódzkich	2021-2030	130 mln

Opis przedsięwzięcia

Budowa zintegrowanej sieci głównych tras rowerowych, która podniesie konkurencyjność oferty turystycznej Małopolski i spowoduje zwiększenie dostępności turystycznej regionu poprzez zapewnienie bezpiecznych, wygodnych i dostępnych dla wszystkich użytkowników tras rowerowych łączących największe atrakcje turystyczne Małopolski. Budowa Sieci VeloMałopolska przyczyni się do spopularyzowania roweru jako środka transportu i formy aktywnego spędzania czasu, a także zrównoważonego rozwoju województwa poprzez pozytywny wpływ na ochronę różnorodności biologicznej, dziedzictwa kulturowego i przyrodniczego.

<i>Symbol</i>	<i>Nazwa przedsięwzięcia</i>	<i>Operator</i>	<i>Lata realizacji</i>	<i>Szacunkowa wartość (zł)</i>
IG07	MAŁOPOLSKA ARENA CZASU WOLNEGO	Departament Turystyki	2021-2026	71 mln

Opis przedsięwzięcia

Stworzenie i wdrożenie innowacyjnych produktów, systemów i programów służących do zarządzania sprzedażowego i obsługi turystyki przyjazdowej, połączonych ze zintegrowaną promocją na rynkach zagranicznych i transformacją w zakresie zarządzania jakościowego obiektami turystycznymi.

**Projekty wpisujące się w przedsięwzięcie MAŁOPOLSKA ARENA CZASU
WOLNEGO**

<i>Symbol</i>	<i>Nazwa projektu (typ)</i>	<i>Operator</i>	<i>Lata realizacji</i>	<i>Szacunkowa wartość (zł)</i>
IG07 A	Małopolska – cel podróz (miękki)	Departament Turystyki	2021-2023	16 mln
<p>Opis projektu</p> <p>Celem projektu jest odbudowa przyjazdów turystycznych do Krakowa i Małopolski w związku z pandemią COVID-19 poprzez realizację kampanii promocyjnej o charakterze wizerunkowo-produktowym na rynkach międzynarodowych, strategicznych dla przyjazdów turystycznych do Małopolski i Krakowa, jako odpowiedź na kryzys na rynku turystycznym Małopolski z uwagi na COVID 19, w szczególności drastyczny spadek zagranicznych podróży turystycznych do Krakowa i Małopolski i co za tym idzie bardzo trudne położenie branży turystycznej w województwie małopolskim. Kampania zakłada wsparcie w ożywianiu i stymulowaniu na nowo ruchu turystycznego zagranicznego w Krakowie i Małopolsce, a tym samym wzmacnianie koniunktury na produkty i usługi turystyczne.</p>				
<i>Symbol</i>	<i>Nazwa projektu (typ)</i>	<i>Operator</i>	<i>Lata realizacji</i>	<i>Szacunkowa wartość (zł)</i>
IG07 B	Małopolska – podróże z pasją (miękki)	Departament Turystyki	2024-2027	40 mln
<p>Opis projektu</p> <p>Projekt zakłada realizację kampanii promocyjnej na rynkach międzynarodowych (strategicznych dla przyjazdów turystycznych do Małopolski i Krakowa) zakładająca wsparcie w ożywianiu i stymulowaniu na nowo ruchu turystycznego, a tym samym wznawianiu koniunktury na produkty i usługi branży turystycznej (m.in. baza noclegowa, przewodnicy, transport turystyczny, obiekty rekreacyjne, branża gastronomiczna, lokalne biura podróży, atrakcje turystyczne) z wykorzystaniem takich narzędzi jak m.in. misje gospodarcze (przyjazdowe i wyjazdowe), workshopy, study-tours, press-tours (realizowane w wersji stacjonarnej lub on-line), imprezy targowe, imprezy targowo-konferencyjne (prezentacje, ukierunkowane spotkania, kampanie reklamowe realizowane w formule stacjonarnej lub on-line), kampanie reklamowe w Internecie, mediach społecznościowych i tradycyjnych.</p>				
<i>Symbol</i>	<i>Nazwa projektu (typ)</i>	<i>Operator</i>	<i>Lata realizacji</i>	<i>Szacunkowa wartość (zł)</i>
IG07 C	Wideopen.travel or Visitmalopolska.pl (miękki)	Departament Turystyki	2024-2027	5 mln

Opis projektu

Projekt zakłada przygotowanie platformy cyfrowej o charakterze promocyjno-produktowym dedykowanej rynkom zagranicznym wraz z komponentami ułatwiającym rezerwacje usług turystycznych za pośrednictwem stron bookingowych przedsiębiorców turystycznych sprzedających ofertę turystyczną Małopolski i zarządzanie ofertą turystyczną. W ramach projektu istotnym elementem będą działania związane z pozycjonowaniem portalu na rynkach zagranicznych oraz rozszerzeniem bazy tekstowej i zdjęciowej związanej z regionalnymi atrakcjami, produktami i usługami turystycznymi, w tym w zakresie oferty przemysłu spotkań i mice (oferta organizacji wydarzeń, konferencji, kongresów, targów).

<i>Symbol</i>	<i>Nazwa przedsięwzięcia</i>	<i>Operator</i>	<i>Lata realizacji</i>	<i>Szacunkowa wartość (zł)</i>
IG08	MAŁOPOLSKA – CENTRUM TURYSTYKI ZRÓWNOWAŻONEJ	Departament Turystyki	2024-2027	730 mln

Opis przedsięwzięcia

Rozwój nowoczesnych ośrodków turystyczno-rekreacyjnych i infrastruktury ułatwiającej dostępność miejsc turystycznych regionu (m. in. schroniska górskie i schrony turystyczne) w oparciu o strategiczne produkty turystyki górskiej, rowerowej, wodnej, agro, eko i enoturystyki.

**Projekt wpisujący się w przedsięwzięcie MAŁOPOLSKA – CENTRUM TURYSTYKI
ZRÓWNOWAŻONEJ**

<i>Symbol</i>	<i>Nazwa projektu (typ)</i>	<i>Operator</i>	<i>Lata realizacji</i>	<i>Szacunkowa wartość (zł)</i>
IG08 A	Małopolski Szlak Beskidzki (inwestycyjny)	Departament Turystyki	2024-2027	30 mln

Opis projektu

Celem projektu jest wsparcie rozwoju gospodarki turystycznej w Karpatach poprzez stworzenie dogodnych warunków do wędrowania oraz poznawania walorów kulturowych i przyrodniczych przez turystów poprzez rewitalizację i sieciowe zagospodarowanie infrastruktury turystycznej Głównego Szlaku Beskidzkiego.

<i>Symbol</i>	<i>Nazwa przedsięwzięcia</i>	<i>Operator</i>	<i>Lata realizacji</i>	<i>Szacunkowa wartość (zł)</i>
IG09	DROGI WOJEWÓDZKIE DOSTOSOWANE DO WYMOGÓW UE	Zarząd Dróg Wojewódzkich	2021-2030	

Opis przedsięwzięcia

Rozbudowa i przebudowa (modernizacja) ciągów drogowych z dostosowaniem nośności do ruchu pojazdów o nacisku pojedynczej osi do 11,5 tony (uwzględnienie ciągów komunikacyjnych łączących ośrodki regionalne i subregionalne), budowa obwodnic dla miejscowości o dużym natężeniu ruchu i uciążliwości komunikacyjnej, budowa węzłów drogowych w celu poprawy bezpieczeństwa ruchu oraz zwiększenia przepustowości, przebudowa obiektów mostowych z dostosowaniem do obciążenia pojazdami samochodowymi wg klasy I (klasa A) dla obiektów usytuowanych w ciągu drogi klasy G lub GP.

Projekty wpisujące się w przedsięwzięcie DROGI WOJEWÓDZKIE DOSTOSOWANE DO WYMOGÓW UE

<i>Symbol</i>	<i>Nazwa projektu (typ)</i>	<i>Operator</i>	<i>Lata realizacji</i>	<i>Szacunkowa wartość (zł)</i>
IG09 A	Budowa węzłów drogowych w celu poprawy bezpieczeństwa ruchu oraz zwiększenia przepustowości (inwestycyjny)	Zarząd Dróg Wojewódzkich	2021-2030	287,5 mln

Opis projektu

Projekt polega na włączeniu sieci dróg wojewódzkich do sieci dróg wyższej kategorii, co przyczyni się do poprawy mobilności mieszkańców, poprawy bezpieczeństwa ruchu na istniejącej sieci dróg wojewódzkich oraz usprawnieniu systemu transportowego na terenie województwa małopolskiego.

<i>Symbol</i>	<i>Nazwa projektu (typ)</i>	<i>Operator</i>	<i>Lata realizacji</i>	<i>Szacunkowa wartość (zł)</i>
IG09 B	Poprawa bezpieczeństwa na drogach, ze szczególnym uwzględnieniem	Zarząd Dróg Wojewódzkich	2021-2030	8 mln

	bezpieczeństwa pieszych (inwestycyjny)			
Opis projektu				
W ramach projektu zostaną wykonane działania związane modernizacją przejść dla pieszych w szczególności dedykowanego doświetlenia przejść, budowa sygnalizacji świetlnej na skrzyżowaniach i sygnalizacji wzbudzanych na przejściach dla pieszych oraz zastosowanie urządzeń bezpieczeństwa ruchu poprawiających bezpieczeństwo wszystkich użytkowników na drogach.				
<i>Symbol</i>	<i>Nazwa projektu (typ)</i>	<i>Operator</i>	<i>Lata realizacji</i>	<i>Szacunkowa wartość (zł)</i>
IG09 C	Przebudowa obiektów mostowych z dostosowaniem do obciążenia pojazdami samochodowymi wg klasy I (klasa A) dla obiektów usytuowanych w ciągu drogi klasy G lub GP (inwestycyjny)	Zarząd Dróg Wojewódzkich	2021-2030	100 mln
Opis projektu				
Poprawa parametrów technicznych obiektów inżynierskich co w rezultacie przyczyni się do upłynnienia komunikacji oraz wzrostu komfortu podróżowania i bezpieczeństwa wszystkich uczestników ruchu drogowego.				
<i>Symbol</i>	<i>Nazwa projektu (typ)</i>	<i>Operator</i>	<i>Lata realizacji</i>	<i>Szacunkowa wartość (zł)</i>
IG09 D	Budowa obwodnic dla miejscowości o dużym natężeniu ruchu i uciążliwości komunikacyjnej (inwestycyjny)	Zarząd Dróg Wojewódzkich	2021-2030	235,5 mln
Opis projektu				
Projekt polega na budowie obwodnic, która pozwoli na odciążenie centrum miasta/miejscowości na terenie województwa małopolskiego z ruchu drogowego, poprawi w sposób				

istotny warunki przejazdu dla pojazdów tranzytowych oraz wpłynie korzystnie na parametry ruchu w samych miastach/ miejscowościach. Wyprowadzenie ruchu tranzytowego oraz części ruchu lokalnego z centrum wpłynie na wzrost płynności ruchu i likwidację tzw. „wąskich gardeł”.

<i>Symbol</i>	<i>Nazwa przedsięwzięcia</i>	<i>Operator</i>	<i>Lata realizacji</i>	<i>Szacunkowa wartość (zł)</i>
IG10	BUDOWA SPÓJNEJ SIECI POŁĄCZEŃ KOLEJOWYCH – AGLOMERACYJNYCH I REGIONALNYCH „SKA I MKR”	Departament Infrastruktury Drogowej i Transportu	2022-2027	
Opis przedsięwzięcia				
Opracowanie standardu obsługi dla poszczególnych segmentów przewozów kolejowych (SKA, MKR, przewozy międzywojewódzkie), zakup taboru na potrzeby obsługi przewozów w tych segmentach.				
Projekt wpisujący się w przedsięwzięcie BUDOWA SPÓJNEJ SIECI POŁĄCZEŃ KOLEJOWYCH – AGLOMERACYJNYCH I REGIONALNYCH „SKA I MKR”				
<i>Symbol</i>	<i>Nazwa projektu (typ)</i>	<i>Operator</i>	<i>Lata realizacji</i>	<i>Szacunkowa wartość (zł)</i>
IG10 A	Przeprowadzenie prac analitycznych w celu określenia kierunków i standardów rozwoju siatki regionalnych połączeń kolejowych w Małopolsce (miękki)	Departament Infrastruktury Drogowej i Transportu	2020-2028	3,8 mln
Opis projektu				
Przeprowadzenie badań i analiz o charakterze prognostycznym i projektowym. Pozwoli to określić pożądany standard nowej lub zrewitalizowanej infrastruktury kolejowej, wraz z określeniem standardu pasażerskich połączeń kolejowych realizowanych z wykorzystaniem tej infrastruktury.				

<i>Symbol</i>	<i>Nazwa przedsięwzięcia</i>	<i>Operator</i>	<i>Lata realizacji</i>	<i>Szacunkowa wartość (zł)</i>
IG11	INWESTYCJE DROGOWE PRZYJAZNE ŚRODOWISKU	Zarząd Dróg Wojewódzkich	2021-2030	

Opis przedsięwzięcia

Inwestycje drogowe przyjazne środowisku, m.in.: budowa nowych obwodnic przyczyniająca się do zmniejszenia emisji zanieczyszczeń, poprawa retencji wód dzięki budowie nowych i modernizacji istniejących systemów odwodnienia dróg wraz systemem oczyszczania, stabilizacja osuwisk, budowa i modernizacja dróg z zastosowaniem rozwiązań umożliwiających utrzymanie bioróżnorodności, rozwijanie zieleni przydrożnej w ciągu dróg poza centrum miejscowości

**Projekty wpisujące się w przedsięwzięcie INWESTYCJE DROGOWE PRZYJAZNE
ŚRODOWISKU**

<i>Symbol</i>	<i>Nazwa projektu (typ)</i>	<i>Operator</i>	<i>Lata realizacji</i>	<i>Szacunkowa wartość (zł)</i>
IG11 A	Budowa i modernizacja dróg z zastosowaniem rozwiązań umożliwiających utrzymanie bioróżnorodności, rozwijanie zieleni przydrożnej w ciągu dróg poza centrum miejscowości (inwestycyjny)	Zarząd Dróg Wojewódzkich	2021-2030	3,5 mln

Opis projektu

W ramach projektu przewiduje się nasadzenia roślin o właściwościach absorbujących zanieczyszczenia, głównie rejonie skrzyżowań typu rondo. Planuje się objęcie zagospodarowaniem również tereny przylegające do tras rowerowych i ciągów pieszych które z uwagi na swoje położenie często tworzą zielone korytarze i łączniki ekologiczne pomiędzy głównymi i pobocznymi zespołami zieleni.

<i>Symbol</i>	<i>Nazwa projektu (typ)</i>	<i>Operator</i>	<i>Lata realizacji</i>	<i>Szacunkowa wartość (zł)</i>
IG11 B	Stabilizacja osuwisk w ciągu dróg wojewódzkich (inwestycyjny)	Zarząd Dróg Wojewódzkich	2021-2030	62,5 mln
Opis projektu Działania w projekcie będą polegać na wzmocnieniu odporności terenów osuwiskowych w regionie na ekstremalne zjawiska meteorologiczne i ich następstwa wpływające pozytywnie na zwiększenie bezpieczeństwa mieszkańców zagrożonych wystąpieniem klęsk żywiołowych oraz wszystkich użytkowników ruchu drogowego.				

<i>Symbol</i>	<i>Nazwa przedsięwzięcia</i>	<i>Operator</i>	<i>Lata realizacji</i>	<i>Szacunkowa wartość (zł)</i>
IG12	ROZWÓJ MAŁOPOLSKIEGO SYSTEMU E- ZDROWIA	Biuro Inwestycji Strategiczných		
Opis przedsięwzięcia Rozwój i integracja regionalnego systemu e-zdrowia poprzez powołanie Regionalnego Centrum e-Zdrowia, elementem którego będzie rozwijany Małopolski System Informacji Medycznej oraz rozwój regionalnych usług e-zdrowia.				
Projekt wpisujący się w przedsięwzięcie ROZWÓJ MAŁOPOLSKIEGO SYSTEMU E- ZDROWIA				
<i>Symbol</i>	<i>Nazwa projektu (typ)</i>	<i>Operator</i>	<i>Lata realizacji</i>	<i>Szacunkowa wartość (zł)</i>
IG12 A	Utworzenie Regionalnego Centrum E-zdrowia (inwestycyjny)	Biuro Inwestycji Strategiczných	2022-2027	90 mln
Opis projektu <ul style="list-style-type: none"> • Planowanie i koordynacja rozwoju e-Zdrowia w regionie w korelacji z przedsięwzięciami centralnymi i w spójności ze strategią zdrowotną Województwa Małopolskiego • Utrzymanie i rozwój Małopolskiego Systemu Informacji Medycznej oraz innych systemów e-Zdrowia w regionie 				

- Stała identyfikacja oraz analizowanie potrzeb pacjentów, specjalistów medycznych, podmiotów leczniczych, płatnika
- Ciągłe, bieżące badanie dojrzałości cyfrowej podmiotów leczniczych w województwie
- Świadczenie wsparcia i doradztwo dla podmiotów leczniczych z terenu województwa w zakresie wdrożeń i planowania krajowych i regionalnych przedsięwzięć e-Zdrowia
- Popularyzacja e-Zdrowia oraz przeciwdziałanie niedostatecznej recepcji narzędzi e-Zdrowia, a także wykluczeniu cyfrowemu ze względu na wiek, miejsce zamieszkania lub niepełnosprawność

<i>Symbol</i>	<i>Nazwa projektu (typ)</i>	<i>Operator</i>	<i>Lata realizacji</i>	<i>Szacunkowa wartość (zł)</i>
IG12 B	Regionalny Monitoring Zdrowotny (inwestycyjny)	Biuro Inwestycji Strategicznych	2023-2027	15 mln

Opis projektu

Celem projektu jest zapewnienie narzędzi informatycznych do analiz big data danych medycznych gromadzonych w ramach Małopolskiego Systemu Informacji Medycznej w powiązaniu z innymi danymi, dla poprawy i optymalizacji zarządzania ochroną zdrowia na terenie województwa małopolskiego.

<i>Symbol</i>	<i>Nazwa projektu (typ)</i>	<i>Operator</i>	<i>Lata realizacji</i>	<i>Szacunkowa wartość (zł)</i>
IG12 C	Poprawa jakości leczenia poprzez rozwój usług e- zdrowia w Województwie Małopolskim (inwestycyjny)	Biuro Inwestycji Strategicznych	2022-2024	60 mln

Opis projektu

Głównym celem projektu jest rozwój e-Zdrowia w Województwie Małopolskim m.in. poprzez:

- zapewnienie możliwości realizacji zdalnych wizyt, w tym kontynuacji leczenia z wykorzystaniem udostępniania i wymiany Elektronicznej Dokumentacji Medycznej w ramach platformy Małopolski System Informacji Medycznej (dalej MSIM);
- zapewnienie możliwości realizacji telekonsultacji pomiędzy profesjonalistami medycznymi w podmiotach leczniczych w województwie małopolskim w ramach platformy MSIM.

<i>Symbol</i>	<i>Nazwa przedsięwzięcia</i>	<i>Operator</i>	<i>Lata realizacji</i>	<i>Szacunkowa wartość (zł)</i>
IG13	CYFRYZACJA W ADMINISTRACJI (inwestycyjny)	Zarząd Dróg Wojewódzkich / Biuro Inwestycji Strategicznych	2021-2030	90 mln
<p><i>Opis przedsięwzięcia</i></p> <p>Dostosowanie urzędów i jednostek administracyjnych do wymagań związanych z postępowaniem technologicznym, a także pod kątem zmieniającej się sytuacji społecznej i zmian wynikających z nieprzewidzianych zdarzeń. Zapewnienie wyższego poziomu bezpieczeństwa teleinformatycznego, budowa systemu ujednoliconej komunikacji oraz modernizacja i rozbudowa infrastruktury sieciowej i serwerowej</p>				

<i>Symbol</i>	<i>Nazwa przedsięwzięcia</i>	<i>Operator</i>	<i>Lata realizacji</i>	<i>Szacunkowa wartość (zł)</i>
IG14	GOZ DLA PRZEDSIĘBIORCY (miękki)	Małopolskie Centrum Przedsiębiorczości	2022-2030	w zależności od źródeł finansowania - do ustalenia
<p><i>Opis przedsięwzięcia</i></p> <p>Wsparcie dla przedsiębiorców w przechodzeniu na gospodarkę o obiegu zamkniętym. Projekt obejmuje uruchomienie stanowisk ekodoradców dla biznesu, których zadania będą polegać m.in. na wsparciu małopolskich firm w wyszukiwaniu rozwiązań zmierzających do wdrażania GOZ, wskazywaniu źródeł finansowania przedsięwzięć GOZ, szkoleniach i warsztatach z zakresu GOZ. Elementem projektu jest uruchomienie portalu internetowego wraz z elektroniczną mapą potencjału istniejących zakładów działających w obszarze GOZ przy wykorzystaniu m.in. dobrych praktyk.</p>				

- **Projekty kluczowe:**

<i>Symbol</i>	<i>Nazwa przedsięwzięcia</i>	<i>Operator</i>	<i>Lata realizacji</i>	<i>Szacunkowa wartość (zł)</i>
IIG01	Tak na marginesie... porozmawiajmy o biznesie – wsparcie rozwoju przedsiębiorczości na	MCP	2022-2027	68,6 mln

obszarach zagrożonych trwałą marginalizacją			
<p>Opis przedsięwzięcia</p> <p>Projekt obejmuje wsparciem 62 gminy, zidentyfikowane na szczeblu regionalnym jako obszary zmarginalizowane, które wymagają szczególnego rodzaju wsparcia w celu wyrównania ich szans rozwojowych. Działania podejmowane w projekcie, w tym grant w postaci mikrobonu, pozwolą zniwelować różnice w poziomie inwestycji mikroprzedsiębiorstw w województwie.</p>			

Klimat i środowisko

- **Przedsięwzięcia strategiczne:**

<i>Symbol</i>	<i>Nazwa przedsięwzięcia</i>	<i>Operator</i>	<i>Lata realizacji</i>	<i>Szacunkowa wartość (zł)</i>
IKiŚ01	PRZYJAZNE KLIMATYCZNIE BUDYNKI UŻYTECZNOŚCI PUBLICZNEJ	Biuro Inwestycji Strategicznych	2022-2029	200 mln
<p>Opis przedsięwzięcia</p> <p>Poprawa efektywności energetycznej budynków użyteczności publicznej prowadząca do zmniejszenia emisji CO2 oraz obniżenie kosztów środowiskowych i finansowych ich eksploatacji. Projekt obejmuje modernizację energetyczną różnego typu budynków użyteczności publicznej, polegającą m.in. na docieplaniu budynków, wymianie i montażu efektywnych źródeł ciepła, modernizacji instalacji centralnego ogrzewania oraz zastosowaniu nowych technologii i rozwiązań. W ramach przedsięwzięcia mieszczą się także działania związane m.in. ze zbieraniem wody deszczowej oraz rozwojem błękitno-zielonej infrastruktury.</p>				

<i>Symbol</i>	<i>Nazwa przedsięwzięcia</i>	<i>Operator</i>	<i>Lata realizacji</i>	<i>Szacunkowa wartość (zł)</i>
IKiŚ02	EKOCENTRA – SIEĆ CENTRÓW EDUKACJI EKOLOGICZNEJ	Zespół Parków Krajobrazowych Województwa Małopolskiego /	2021-2024	30 mln

	(inwestycyjny)	Departament Środowiska		
Opis przedsięwzięcia				
Stworzenie sieci regionalnych centrów edukacji ekologicznej i przyrodniczej (EkoCentra), zapewniających dostęp do oferty programowej dla mieszkańców dotyczącej ochrony przyrody i krajobrazu, a także zakładającej edukację w zakresie innych obszarów ochrony środowiska. Zakres projektu obejmuje zmodernizowanie dotychczasowej bazy oraz budowę nowych obiektów wzmacniających sieć i realizację serii działań towarzyszących. Centra zostaną wyposażone w technologie przyjazne środowisku.				

Symbol	Nazwa przedsięwzięcia	Operator	Lata realizacji	Szacunkowa wartość (zł)
IKiŚ03	LIFE EKOMAŁOPOLSKA – DZIAŁANIA NA RZECZ KLIMATU	Departament Środowiska	2021-2030	16 mln
Opis przedsięwzięcia				
Wdrożenie Regionalnego Planu Działań dla Klimatu i Energii i dążenie do osiągnięcia unijnych celów w zakresie neutralności klimatycznej. Projekt zakłada współpracę w ramach Platformy Coal Regions in Transition w celu przygotowania działań i projektów, wspomagających transformację niskoemisyjną regionu. Projekty te mogą być finansowane z Funduszu Sprawiedliwej Transformacji. Przewidywane jest również wsparcie dla transformacji niskoemisyjnej rynku producentów i instalatorów urządzeń grzewczych, przygotowanie mapy potencjału OZE, utworzenie sieci doradców ds. klimatu i energii (w strukturach powiatów) oraz zakrojone na szeroką skalę działania informacyjno-edukacyjne.				
Projekt wpisujący się w przedsięwzięcie LIFE EKOMAŁOPOLSKA – DZIAŁANIA NA RZECZ KLIMATU				
Symbol	Nazwa projektu (typ)	Operator	Lata realizacji	Szacunkowa wartość (zł)
IKiŚ03 A	LIFE-IP EKOMAŁOPOLSKA „Wdrażanie Regionalnego Planu Działań dla Klimatu i Energii dla	Departament Środowiska	2021- 2030	1,9 mln

	województwa małopolskiego (miękki)			
--	--	--	--	--

Opis projektu

Nadrzędnym celem projektu LIFE-IP EKOMAŁOPOLSKA jest pełne wdrożenie małopolskiego Regionalnego Planu Działań dla Klimatu i Energii, przyjętego przez Zarząd Województwa Małopolskiego w dniu 18 lutego 2020 r. oraz mobilizacja dostępnych funduszy unijnych i krajowych, a także zasobów prywatnych na określone w planie działania priorytetowe. Projekt realizowany jest we współpracy z: Ministerstwem Rozwoju i Technologii, Województwem Śląskim, Akademią Górniczo-Hutniczą w Krakowie, Europejskim Centrum Czystego Powietrza, miastem Kraków, Tarnów i Nowy Sącz, 18 powiatami, Instytutem ds. Energii, Klimatu i Środowiska w Wuppertalu oraz Brandenburskim Uniwersytetem Technicznym w Cottbus.

<i>Symbol</i>	<i>Nazwa przedsięwzięcia</i>	<i>Operator</i>	<i>Lata realizacji</i>	<i>Szacunkowa wartość (zł)</i>
IKiŚ04	EKODORADCA W KAŻDEJ GMINIE (miękki)	Departament Środowiska	2022-2027	17 mln

Opis przedsięwzięcia

Utworzenie sieci Ekodoradców w 182 gminach, którzy będą rzetelnie informować mieszkańców o dostępnych programach dotacyjnych, zapewnią doradztwo w wyborze odpowiedniego urzędnika grzewczego oraz wiedzę o nowoczesnych technologiach dostępnych na rynku (zwłaszcza w zakresie OZE). Dostępność wykwalifikowanych specjalistów w każdej gminie ma na celu szybsze wdrażanie Programu ochrony powietrza dla województwa małopolskiego oraz przyspieszenie prowadzonych w gminach programów inwestycyjnych w dziedzinie efektywności energetycznej, odnawialnych źródeł energii i redukcji emisji CO₂.

Zarządzanie strategiczne rozwojem

▪ Przedsięwzięcia strategiczne:

<i>Symbol</i>	<i>Nazwa przedsięwzięcia</i>	<i>Operator</i>	<i>Lata realizacji</i>	<i>Szacunkowa wartość (zł)</i>
IZSR01			2023-2027	(zł)

	MAŁOPOLSKIE OBSERWATORIUM M ROZWOJU REGIONALNEGO (miękki)	Departament Rozwoju Regionu		4,5 mln
Opis przedsięwzięcia				
Przygotowywanie badań i analiz w zakresie tematyki związanej z rozwojem regionalnym oraz zagadnieniami społeczno-gospodarczymi (gospodarka, edukacja, kultura, polityka społeczna, rynek pracy, badania opinii społecznej). Prowadzenie działań informacyjno-upowszechniających wyniki badań, analiz, ekspertyz. Małopolskie Obserwatorium Rozwoju Regionalnego stanowi zaplecze analityczne dla władz regionu.				

Podsumowanie finansowe:

Obszar i rodzaj przedsięwzięć:		Liczba projektów:	Szacunkowa wartość (zł):
MAŁOPOLANIE	Strategiczne	25	1 729 277 930
	Kluczowe	6	88 738 941
GOSPODARKA	Strategiczne	35	2 008 254 810
	Kluczowe	1	68 639 540
KLIMAT I ŚRODOWISKO	Strategiczne	6	317 740 985
	Kluczowe	0	0
ZARZĄDZANIE STRATEGICZNE ROZWOJEM	Strategiczne	1	4 500 000
	Kluczowe	0	0
ŁĄCZNIE	Strategiczne	67	4 059 773 725
	Kluczowe	7	157 378 487

CZEŚĆ II

ZASADY, PROCEDURY I MONITOROWANIE MPI 2030

I. AKTUALIZACJA DOKUMENTU

Wprowadzanie przedsięwzięć kluczowych do MPI 2030 będzie, co do zasady, następować raz do roku podczas zatwierdzenia przez Sejmik budżetu województwa na kolejny rok. Przedsięwzięcia spełniające przesłanki wskazane powyżej oraz ujęte w zatwierdzonym budżecie i Wieloletniej Prognozie Finansowej (WPF) podlegają niezwłocznie zgłoszeniu do MPI 2030. W uzasadnionych (zmiana budżetu i WPF), a jednocześnie niemożliwych do przewidzenia na etapie planowania budżetu na dany rok przypadkach, możliwe jest wprowadzanie zadań do MPI 2030 w trakcie roku budżetowego.

Za zgłaszanie nowych przedsięwzięć oraz uzgodnienie ich z właściwym członkiem Zarządu Województwa Małopolskiego odpowiedzialne są poszczególne Departamenty, Kancelarie, Biura UMWM oraz wojewódzkie samorządowe jednostki organizacyjne. Natomiast za wprowadzanie nowych przedsięwzięć do MPI 2030 odpowiada Departament Rozwoju Regionu (Departament RR), który to po otrzymaniu fiszki projektowej od wyżej wymienionych jednostek, wprowadzi nowe przedsięwzięcie do MPI 2030 i skieruje pod obrady ZWM.

Zaniechanie realizacji projektu skutkuje również koniecznością wprowadzenia tej zmiany w zapisach MPI 2030. Organem zatwierdzającym dokument wraz ze zmianami jest Zarząd Województwa.

Rys. 1 Procedura wprowadzania nowych przedsięwzięć do MPI 2030

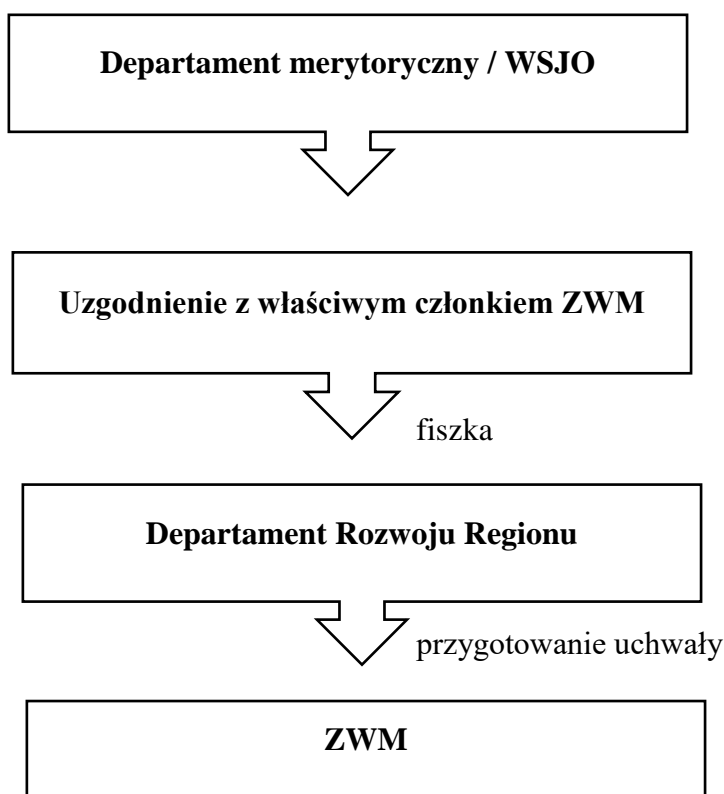

II. MONITOROWANIE I RAPORTOWANIE

MPI 2030 będzie podlegał systematycznemu monitoringowi przeprowadzanemu w pierwszym kwartale każdego nowego roku kalendarzowego. Operatorzy Zadań² zostaną poproszeni o wprowadzenie danych do specjalnie przygotowanego w tym celu narzędzia informatycznego. Po weryfikacji wprowadzonych danych Departament RR przystąpi do przygotowywania raportu końcowego, który następnie zostanie przekazany ZWM. Wyniki monitoringu pozwolą na przygotowanie rocznego raportu opracowanego na potrzeby ZWM (szczegółowy opis stopnia realizacji wszystkich przedsięwzięć uwzględnionych w MPI 2030) wraz z suplementem będącym materiałem o charakterze informacyjno-promocyjnym kierowanym do mieszkańców regionu i partnerów samorządu. Raport roczny pozwoli na ocenę stopnia zaawansowania wszystkich przedsięwzięć wraz z ewentualnym wskazaniem obszarów

² Poprzez pojęcie *Operatorów Zadań* rozumie się uczestników procesu przygotowania, aktualizacji oraz monitoringu projektów MPI 2030 tj. poszczególne Departamenty, Kancelaria i Biura UMWM oraz wojewódzkie samorządowe jednostki organizacyjne.

wymagających dodatkowej interwencji i rekomendacji dotyczących ewentualnych zmian w sposobie realizacji przedsięwzięć.

Pierwszy roczny monitoring z realizacji przedsięwzięć zawartych w MPI 2030 (za rok 2022) przeprowadzony zostanie w pierwszym kwartale 2023 roku, a następnie upubliczniony na stronie Urzędu.

Wraz z rocznym monitoringiem, również w pierwszym kwartale przeprowadzana będzie także aktualizacja kwot wszystkich projektów ujętych w MPI 2030.

III. RAMY FINANSOWE MPI 2030

Wysokość nakładów na wykonanie zadań przygotowywanych do realizacji oszacowano przede wszystkim na podstawie studiów wykonalności, kosztorysów inwestorskich oraz wartości podobnych zadań, które zostały już zrealizowane. W związku z tym należy mieć na względzie, że wskazane w MPI 2030 wartości poszczególnych przedsięwzięć mają charakter szacunkowy i na kolejnych etapach ich przygotowania i realizacji mogą ulec zmianie (m.in. wskutek rozstrzygnięć przetargów lub różnic kursowych). Dlatego też aktualne wartości poszczególnych zadań znajdują się w obowiązującej WPF.

Szeroki zakres i kompleksowość przedsięwzięć ujętych w MPI 2030 wymaga przy jego wdrażaniu zaangażowania znaczących środków finansowych oraz współpracy samorządów terytorialnych, administracji publicznej i szeregu instytucji regionalnych. W grupie potencjalnych źródeł finansowania należy wskazać przede wszystkim środki pochodzące z:

- programu regionalnego Fundusze Europejskie dla Małopolski 2021-2027;
- Programów Wspólnej Polityki Rolnej na lata 2021-2027;
- Krajowego Planu Odbudowy i Wzmacniania Odporności (KPO),
- Programu Fundusze Europejskie na Infrastrukturę, Klimat, Środowisko na lata 2021-2027 (FEnIKS),
- Programu Fundusze Europejskie dla Rozwoju Społecznego (FERS);
- Programu Interreg, w tym Programu Współpracy Transgranicznej Polska-Słowacja 2021-2027;
- Budżetu Państwa;
- Budżetu Województwa;
- budżetów podmiotów (partnerów) zaangażowanych w realizację poszczególnych projektów;

- innych źródeł publicznych - np. fundusze celowe (m.in. Fundusz Kolejowy, Narodowy/Wojewódzki Fundusz Ochrony Środowiska i Gospodarki Wodnej, Państwowy Fundusz Rehabilitacji Osób Niepełnoprawnych, Fundusz Rozwoju Kultury Fizycznej, Narodowy Fundusz Rewaloryzacji Zabytków Krakowa).

ZAŁĄCZNIK: fiszki projektowe

Małopolskie

Przedsięwzięcia strategiczne:

1. IM01 A Inkubator Włączenia Społecznego
2. IM01 B Małopolskie Centrum Usług Społecznych
3. IM01 C Skuteczni dla Rodziny
4. IM01 D Usługa Wrażliwa
5. IM02 Małopolski Tele-Anioł 2.0
6. IM03 Cyfrowy Asystent 1.0 - pilotaż
7. IM04 A Rozwój Ośrodków Onkologicznych w Wojewódzkich Podmiotach Leczniczych w celu poprawy jakości i dostępności do diagnostyki i terapii chorób nowotworowych /Małopolska Onkologia
8. IM05 A Bezpieczna Małopolska – Bon na ratowanie
9. IM06 Centrum Muzyki w Krakowie – projekt zintegrowany
10. IM07 Muzea Domowe ożywianie tożsamości w społecznościach lokalnych Małopolski
11. IM08 A Małopolski dwór - "zielona" odnowa i odbudowa zabytków oraz adaptacja dla nowych funkcji społeczno-gospodarczych
12. IM08 B Zamek Lipowiec - klucz do wielkich historii
13. IM08 C Rewaloryzacja, konserwacja i rozszerzenie publicznych funkcji muzeum zamek w Dębnie
14. IM09 Wirtualne Muzea Małopolski 2030
15. IM10 A Małopolskie Centrum Nauki Cogiteon
16. IM10 B Cogiteon w zasięgu!
17. IM11 A Program Wspierania Uzdolnień
18. IM11 B Małopolski System Wspierania Transformacji Cyfrowej
19. IM11 C Małopolski Dwujęzyczny Maluch
20. IM12 A Zawodowa Małopolska
21. IM12 B Powołanie i funkcjonowanie Wojewódzkich Zespołów Koordynacji - koordynacja na szczeblu regionalnym w zakresie kształcenia zawodowego, szkolnictwa wyższego oraz uczenia się przez całe życie
22. IM13 A Małopolski Dom Technologii
23. IM14 Małopolski Pociąg do Kariery
24. IM15 A Nowy start w Małopolsce 2.0
25. IM15 B Pracownicy najlepsza inwestycja dla firmy

Fiszka projektowa MPI 2030			
Data aktualizacji fiszki	18.03.2022 r.		
1. Nazwa zadania	RODZINA W CENTRUM: Inkubator Włączenia Społecznego		
2. Numer porządkowy	IM01 A		
3. Syntetyczny opis zadania (opis zadania odnoszący się tylko i wyłącznie do meritum projektu, nie do kwestii związanych z uzyskaniem dofinansowania)	Zwiększenie wykorzystania innowacji społecznych w rozwiązywaniu problemów w obszarze włączenia społecznego. Upowszechnienie 6 innowacji społecznych spośród 60 przetestowanych w skali mikro, które zwiększą skuteczność rozwiązywania problemów w obszarze włączenia społecznego w ciągu 36 miesięcy. Dzięki mechanizmowi grantowemu możliwa będzie inkubacja (opracowanie, testowanie, walidacja, upowszechnianie) nowych, załączkowych pomysłów, które pozwolą na szybsze, skuteczniejsze i bardziej wydajne rozwiązywanie problemów społecznych w Polsce, związanych z wykluczeniem społecznym. Innowacje z najlepszymi wynikami będą wdrożone na szerszą skalę.		
4. Operator	ROPS		
5. Realizator (jednostka realizująca projekt)	ROPS		
6. Lata realizacji	2020-2023		
7. Etapy realizacji (kwartał / rok)	Nabór grantobiorców - rekrutacja i animacja lokalna	I	2022
	Przeprowadzenie i rozstrzygnięcie konkursu grantowego	I	
	Spotkania grupowe i indywidualne (konsultacje indywidualne/wspierające, spotkania grupowe dot. Opracowania specyfikacji, wizytacje u grantobiorców)	I-IV	2022
	Udzielanie grantów	I-IV	2022
	Wsparcie grantobiorców i ewaluacja is	I-IV	2022
	Spotkania grupowe i indywidualne (konsultacje indywidualne/wspierające, spotkania grupowe dot. Opracowania specyfikacji, wizytacje u grantobiorców)		
	Udzielanie grantów	I-III	2023
	Wsparcie grantobiorców i ewaluacja innowacji społecznych	I-III	2023
	Wybór rozwiązań do upowszechniania	II-III	2023
	Upowszechnienie i podjęcie działań w zakresie włączenia innowacji do polityki i praktyki	III	2023
8. Gotowa koncepcja projektu	tak		
9. Stan realizacji	w trakcie realizacji		
10. Charakter zadania	miękki		
11. Wartość całego zadania	5 855 993 zł		
12. W tym budżet Województwa	0 zł		
13. Źródła finansowania	EFS - w ramach Programu Operacyjnego Wiedza Edukacja Rozwój na lata 2014-2020, Budżet Państwa		

Fiszka projektowa_MPI 2030			
Data aktualizacji fiszki	18.03.2022 r.		
1. Nazwa zadania	RODZINA W CENTRUM: Małopolskie Centra Usług Społecznych		
2. Numer porządkowy	IM01 B		
3. Syntetyczny opis zadania (opis zadania odnoszący się tylko i wyłącznie do meritum projektu, nie do kwestii związanych z uzyskaniem dofinansowania)	Stworzenie warunków do upowszechnienia nowego modelu funkcjonowania pomocy społecznej opartego o kooperacje i wspólne angażowanie zasobów - Centra Usług Społecznych. Zakres: Rozwój oferty usług społecznych wynikających ze zdiagnozowanych potrzeb – granty w limitowanej wysokości, poprzedzony: lokalną diagnozą potrzeb i potencjałów w zakresie usług społecznych oraz konsultacjami społecznymi ze wspólnotą samorządową opracowaniem i aktualizacją koszyka usług w oparciu o lokalne zasoby zapewnieniem kluczowych specjalistów - organizatora społeczności lokalnej, organizatora usług społecznych, koordynatorów indywidualnych planów usług społecznych doradztwem dla gmin w zakresie opracowania planów organizowania społeczności lokalnej i standaryzacji usług społecznych.		
4. Operator	ROPS		
5. Realizator (jednostka realizująca projekt)	ROPS		
6. Lata realizacji	2021-2027		
7. Etapy realizacji (kwartał / rok)	Działania informacyjno - promocyjne		
	Przeprowadzenie i rozstrzygnięcie konkursu grantowego		
	Działania szkoleniowo - doradcze dla grantobiorców		
	Działania rozliczeniowo - kontrolne grantów		
8. Gotowa koncepcja projektu	tak		
9. Stan realizacji	przygotowany		
10. Charakter zadania	miękki		
11. Wartość całego zadania	23 000 000 zł		
12. w tym budżet Województwa	bd		
13. źródła finansowania	EFS+		

Fiszka projektowa_MPI 2030			
Data aktualizacji fiszki	18.03.2022 r.		
1. Nazwa zadania	RODZINA W CENTRUM: Skuteczni dla Rodziny		
2. Numer porządkowy	IM01 C		
3. Syntetyczny opis zadania (opis zadania odnoszący się tylko i wyłącznie do meritum projektu, nie do kwestii związanych z uzyskaniem dofinansowania)	Wsparcie kadr realizujących usługi społeczne, sprostanie wyzwaniom postpandemicznej rzeczywistości i wdrożenie nowych rozwiązań dla rodziny Zakres: Programy szkoleniowe dla grup zawodowych – kadr opiekuńczych, pracowników wspierających rodziny z dziećmi, organizujących oparcie społeczne dla osób doświadczających kryzysów, innych Oferta szkoleniowa – kursy, superwizja, coaching zawodowy, doradztwo - zespoły wyjazdowe, punkt konsultacyjny, formy zdalne, sieciowanie Programy szkoleniowe w obszarach problemowych – zaplecze informacyjne służące profilowaniu interwencji, modele usług podnoszące jakość, wsparcie kompetencyjne pracowników w nowych problemach – pandemia, cyberuzależnienia, problemy zdrowia psychicznego, proces deinstytucjonalizacji usług społecznych, CUS		
4. Operator	ROPS		
5. Realizator (jednostka realizująca projekt)	ROPS		
6. Lata realizacji	2021-2027		
7. Etapy realizacji (kwartał / rok)	Działania informacyjno-promocyjne		
	Rozpoznanie potrzeb szkoleniowych		
	Działania szkoleniowo-doradcze		
	Działania sieciujące, upowszechniające dobre praktyki		
8. Gotowa koncepcja projektu	tak		
9. Stan realizacji			
10. Charakter zadania	miękki		
11. Wartość całego zadania	10 000 000 zł		
12. w tym budżet Województwa	bd		
13. źródła finansowania	EFS+		

Fiszka projektowa_MPI 2030	
Data aktualizacji fiszki	18.03.2022 r.
1. Nazwa zadania	RODZINA W CENTRUM: Usługa wrażliwa - małopolski system upowszechniania innowacji społecznych
2. Numer porządkowy	IM01 D
3. Syntetyczny opis zadania (opis zadania odnoszący się tylko i wyłącznie do meritum projektu, nie do kwestii związanych z uzyskaniem dofinansowania)	Zapełnianie luk w usługach społecznych poprzez wprowadzenie do systemu nowych, niedostępnych dotąd świadczeń, niestandardowych sposobów postępowania i usprawnień, których potrzebują mieszkańcy Zakres: Upowszechnianie rozwiązań przetestowanych w małopolskich projektach inkubujących innowacje społeczne poprzez system grantów - udostępnienie rozwiązań wyselekcjonowanych przez operatora ze względu na: pozytywny wynik testu możliwość implementacji w obowiązującym otoczeniu prawnym korzystną relację nakładów kosztów i pracy do oczekiwanych wyników kompatybilność z istniejącymi rozwiązaniami, w tym zapełnienie luki w systemie wsparcia odpowiadanie na żywotne potrzeby grupy potencjalnych użytkowników

4. Operator	ROPS		
5. Realizator (jednostka realizująca projekt)	ROPS		
6. Lata realizacji	2021-2027		
7. Etapy realizacji (kwartał / rok)	Działania informacyjno-promocyjne (doradztwo, warsztaty, szkolenia, dyżury informacyjno-doradcze)		
	Przeprowadzenie i rozstrzygnięcie konkursu grantowego dotyczącego implementacji innowacji społecznych		
	Realizacja wsparcia dla grantobiorców i interesariuszy		
8. Gotowa koncepcja projektu	tak		
9. Stan realizacji	przygotowany		
10. Charakter zadania	miękki		
11. Wartość całego zadania	10 000 000 zł		
12. w tym budżet Województwa	bd		
13. Źródła finansowania	EFS+		

Fiszka projektowa_MPI 2030			
Data aktualizacji fiszki	18.03.2022 r.		
1. Nazwa zadania	Małopolski Tele-Anioł 2.0		
2. Numer porządkowy	IM02		
3. Syntetyczny opis zadania (opis zadania odnoszący się tylko i wyłącznie do meritum projektu, nie do kwestii związanych z uzyskaniem dofinansowania)	Kontynuacja działań realizowanych w projekcie „Małopolski Tele-Anioł” poszerzona o pilotaż usług wykorzystujących telemedycynę dla części uczestników. Cel – poprawa jakości życia i zwiększenie poczucia bezpieczeństwa osób niesamodzielnych, seniorów, osób chorych i osób z niepełnosprawnościami, poprzez realizację działań na rzecz rozwoju usług opiekuńczych i sąsiedzkich w miejscu zamieszkania oraz usług wykorzystujących nowoczesne technologie informacyjno-komunikacyjne (teleopiekę i telemedycynę), które umożliwią tym osobom dłuższe i bezpieczne pozostanie w ich środowisku.		
4. Operator	PS		
5. Realizator (jednostka realizująca projekt)	PS		
6. Lata realizacji	2023 - 2026		
7. Etapy realizacji (kwartał / rok)	Przeprowadzenie badań/analiz	IV	2022
8. Gotowa koncepcja projektu	tak		
9. Stan realizacji	przygotowany		
10. Charakter zadania	miękki		

11. Wartość całego zadania	110 000 000,00
12. W tym budżet Województwa	Wkład własny z budżetu województwa będzie zależny od liczby Partnerów realizujących projekt. Podział wkładu własnego między partnerami zostanie doprecyzowany w umowie partnerskiej.
13. Źródła finansowania	<ul style="list-style-type: none"> • środki UE w ramach RPO (2021-2027), • budżet państwa (RPO 2021-2027) • budżet województwa (wkład własny)

Fiszka projektowa_MPI 2030			
Data aktualizacji fiszki	18.03.2022 r.		
1. Nazwa zadania	"Cyfrowy asystent 1.0" - pilotaż		
2. Numer porządkowy	IM03		
3. Syntetyczny opis zadania (opis zadania odnoszący się tylko i wyłącznie do meritum projektu, nie do kwestii związanych z uzyskaniem dofinansowania)	<p>Celem pilotażu projektu jest wzmocnienie i wspieranie w zakresie nabywania kompetencji cyfrowych i umiejętności świadczenia usług on-line pracowników instytucji pomocy i integracji społecznej w regionie. Ponadto celem edukacji cyfrowej służb społecznych jest umożliwienie zachowania ciągłości oddziaływań wobec osób wspieranych w sytuacji fizycznej izolacji oraz transfer pozyskanej wiedzy i kompetencji na klientów.</p> <p>Zakres rzeczowy pilotażu:</p> <ol style="list-style-type: none"> 1) przygotowanie i przeprowadzenie szkoleń oraz konsultacji z zakresu edukacji cyfrowej dla kadry systemu pomocy i integracji społecznej, 2) przygotowanie 3 tutoriali dotyczących funkcjonalności 3 różnych platform komunikacyjnych (ZOOM, Teams, Meet2) - edycja 2021 r., 3) przygotowanie elektronicznej wersji poradnika dotyczącego podstaw prowadzenia spotkań on-line dla pracowników instytucji pomocy społecznej, w tym m.in. ośrodków pomocy społecznej - edycja 2021 r. 		
4. Operator	ROPS		
5. Realizator (jednostka realizująca projekt)	ROPS		
6. Lata realizacji	2021-2022		
7. Etapy realizacji (kwartał / rok)	Działania informacyjno-promocyjne	III	2021
	Działania szkoleniowo - doradcze	IV	2021
	Przygotowanie publikacji dla kadr (poradnik, tutorialie)	IV	2021
	Przeprowadzenie badań i analiz (dot. infrastruktury cyfrowej służb społecznych i zapotrzebowania na podnoszenie kompetencji)	I	2022
	Działania informacyjno-promocyjne	I	2022
	Działania szkoleniowo - doradcze	II	2022
	Działania szkoleniowo - doradcze	III	2022
8. Gotowa koncepcja projektu	tak		
9. Stan realizacji	w trakcie realizacji		
10. Charakter zadania	miękki		
11. Wartość całego zadania	72 000 zł		
12. W tym budżet Województwa	72 000 zł		

Fiszka projektowa_MPI 2030			
Data aktualizacji fiszki	21.03.2022 r.		
1. Nazwa zadania	ROZWÓJ SYSTEMU OPIEKI ZDROWOTNEJ ORAZ DZIAŁANIA PROFILAKTYCZNE: Rozwój Ośrodków Onkologicznych w Wojewódzkich Podmiotach Leczniczych w celu poprawy jakości i dostępności do diagnostyki i terapii chorób nowotworowych / Małopolskie Centrum Onkologii/		
2. Numer porządkowy	IM04 A		
3. Syntetyczny opis zadania (opis zadania odnoszący się tylko i wyłącznie do meritum projektu, nie do kwestii związanych z uzyskaniem dofinansowania)	<p>I. Szpital Specjalistyczny im. Ludwika Rydygiera w Krakowie:</p> <ol style="list-style-type: none"> 1. Modernizacja i doposażenie zaplecza diagnostyki i terapii onkologicznej (leczenie stacjonarne), 2. Budowa zaplecza diagnostyki i terapii chorych z przetrwałą chorobą nowotworową, 3. Modernizacja i rozbudowa zaplecza małoinwazyjnych technik diagnostyki i terapii onkologicznej, 4. Szkolenia kompetencyjne dla kadry medycznej w zakresie małoinwazyjnych technik diagnostyki i terapii onkologicznej <p>II. Szpital Specjalistyczny Im. J. Śniadeckiego w Nowym Sączu</p> <ol style="list-style-type: none"> 1. Rozwój Ośrodka Onkologicznego poprzez zakup wyposażenia do Pracowni Brachyterapii, Zakładu Medycyny Nuklearnej oraz Zakładu Radioterapii <p>III. Szpital Wojewódzki im. Św. Łukasza SP ZOZ w Tarnowie:</p> <ol style="list-style-type: none"> 1. Wprowadzenie nowoczesnych technologii diagnostycznych i operacyjnych poprzez doposażenie w sprzęt medyczny, 2. Rozszerzenie świadczeń o brachyterapię śródoperacyjną, 3. Wdrożenie metody leczenia raka odbytnicy z zaoszczędzeniem narządu poprzez organizację jednostki Colon unit w Ośrodku Onkologicznym, 4. Wdrożenie optycznego systemu pozycjonowania i weryfikacji pozycji pacjenta, 5. Rezonans magnetyczny, 6. Rozbudowa i rozwój Pracowni Medycyny Nuklearnej w kierunku poszerzenia diagnostyki i leczenia o PET/CT. <p>IV. Krakowski Szpital Specjalistyczny im. Jana Pawła II:</p> <ol style="list-style-type: none"> 1. Zakup sprzętu diagnostycznego dla potrzeb diagnostyki onkologicznej, 2. Rozbudowa Oddziału Anestezjologii i Intensywnej Terapii Pulmonologicznej, 		
4. Operator	PS		
5. Realizator (jednostka realizująca projekt)	<ul style="list-style-type: none"> - Szpital Specjalistyczny im. Ludwika Rydygiera w Krakowie; - Szpital Specjalistyczny Im. J. Śniadeckiego w Nowym Sączu; - Szpital Wojewódzki im. Św. Łukasza SP ZOZ w Tarnowie; - Krakowski Szpital Specjalistyczny im. Jana Pawła II; 		
6. Lata realizacji	2022-2027		
7. Etapy realizacji (kwartał / rok)	Ogłoszenie postępowania na wyłonienie wykonawcy		
	Przygotowanie dokumentacji technicznej		
	Uzyskanie pozwolenia na roboty budowlane		
	Ogłoszenie postępowania na wyłonienie wykonawcy		
	Przeprowadzenie robót budowlanych		
	Ogłoszenie postępowania na wyłonienie wykonawcy		
	Wyposażenie obiektu		
	Oddanie obiektu do użytku		

8. Gotowa koncepcja projektu	nie
9. Stan realizacji	
10. Charakter zadania	inwestycyjny
11. Wartość całego zadania	150 500 000 zł
12. w tym budżet Województwa	UE –127 925 000 zł BW / śr. Szpitali – 22 575 000 zł
13. źródła finansowania	UE, BW/śr. Szpitali

Fiszka projektowa_MPI 2030			
Data aktualizacji fiszki	16.03.2022 r.		
1. Nazwa zadania	BEZPIECZNA MAŁOPOLSKA: Bezpieczna Małopolska - Bon na ratowanie		
2. Numer porządkowy	IM05 A		
3. Syntetyczny opis zadania (opis zadania odnoszący się tylko i wyłącznie do meritum projektu, nie do kwestii związanych z uzyskaniem dofinansowania)	Wzmocnienie potencjału technicznego małopolskich jednostek Ochotniczego Pogotowia Ratunkowego oraz zwiększenie ich zdolności reagowania w sytuacjach zagrożenia w województwie małopolskim, w zakresie: niesienia pomocy w górach ludziom, których zdrowie lub życie jest zagrożone; zapobiegania wypadkom w górach, w tym ratownictwa narciarskiego; ochrony środowiska górskiego; działań ratowniczych na obszarach wodnych; akcji ratowniczych w zagrożeniach powszechnych, katastrofach naturalnych, awariach technicznych, zwalczaniu powodzi i pożarów na wodach. Realizacja ww. celów odbędzie się poprzez modernizację/budowę obiektów wraz z niezbędnym wyposażeniem stacji ratunkowych dla WOPR, TOPR, GOPR.		
4. Operator	IS		
5. Realizator (jednostka realizująca projekt)	Województwo Małopolskie (Biuro Inwestycji Strategicznych) wraz z Partnerami Projektu (NGO m.in. WOPR, TOPR, GOPR)		
6. Lata realizacji	2022-2027		
7. Etapy realizacji (kwartał / rok)	Utworzenie listy stacji kwalifikujących się do projektu.	II	2023
	Zatwierdzenie przez ZWM listy budynków biorących udział w projekcie - wybór Uczestników Projektu. Podpisanie umów z uczestnikami projektu.	III	2023
	Przygotowanie wniosku o dofinansowanie, złożenie, ocena Projektu i wybór do dofinansowania.	III	2024
	Przygotowanie oraz uruchomienie zamówienia publicznego na wykonanie dokumentacji, robót budowlanych, wraz z uzyskaniem pozwoleń.	I	2025
	Realizacja robót przez Wykonawców.	IV	2027
8. Gotowa koncepcja projektu	w trakcie przygotowania		
9. Stan realizacji	w trakcie przygotowania		

10. Charakter zadania	inwestycyjny
11. Wartość całego zadania	30 000 000 zł
12. W tym budżet Województwa	Szczegółowy zakres będzie przygotowany po zatwierdzeniu ostatecznych, doprecyzowanych założeń i wymagań Programu Regionalnego Fundusze Europejskie dla Małopolski 2021-2027
13. Źródła finansowania	1. Główny źródło: Program Regionalny Fundusze Europejskie dla Małopolski 2021-2027. 2. Źródło uzupełniające wymagany finansowy wkład własny: - Budżet Województwa, - środki WOPR, TOPR, GOPR

Fiszka projektowa_MPI 2030			
Data aktualizacji fiszki	16.03.2022 r.		
1. Nazwa zadania	Budowa Centrum Muzyki w Krakowie		
2. Numer porządkowy	IM06		
3. Syntetyczny opis zadania (opis zadania odnoszący się tylko i wyłącznie do meritum projektu, nie do kwestii związanych z uzyskaniem dofinansowania)	Celem realizacji Projektu jest budowa miejsca, które zapewni odpowiednie warunki pracy i perspektywy rozwoju dla małopolskich zespołów artystycznych, w tym przede wszystkim dla Filharmonii Krakowskiej. Centrum Muzyki będzie wykorzystywane także do realizacji „społecznej funkcji sztuki”. Z jednej strony będzie miejscem spektakularnych koncertów i festiwali, z drugiej – intensywnej działalności kulturalnej, edukacyjnej oraz miejscem odpoczynku.		
4. Operator	IS		
5. Realizator (jednostka realizująca projekt)	IS / Filharmonia Krakowska		
6. Lata realizacji	2021-2029		
7. Etapy realizacji (kwartał / rok)	Dokumentacja techniczna obejmująca etap przygotowawczy: Przeprowadzono badania terenu przeznaczonego na realizację inwestycji; wykonano m.in. opinię geotechniczną wraz z dokumentacją badania podłoża gruntowego oraz inwentaryzację dendrologiczną i przyrodniczą.	II	2018
	Pozyskanie gruntów pod inwestycję	III	2022
	Opracowanie koncepcji urbanistyczno-architektonicznej	III	2023
	wielobranżowa dokumentacja projektowa: budowlana, przetargowa i wykonawcza	I	2026
	Przygotowanie dokumentacji technicznej	I	2026
	Pozyskanie odpowiednich decyzji	I	2026
	Uzyskanie pozwolenia na roboty budowlane	I	2026
	Ogłoszenie postępowania na wyłonienie wykonawcy	III	2029
	Wyposażenie obiektu	III	2029
	Oddanie obiektu do użytku	IV	2029
8. Gotowa koncepcja projektu	w trakcie przygotowania		
9. Stan realizacji	przygotowany		

10. Charakter zadania	inwestycyjny
11. Wartość całego zadania	450 500 000,00 zł
12. W tym budżet Województwa	450 500 000,00 zł
13. Źródła finansowania	Budżet Województwa Małopolskiego. Możliwe źródła finansowania: * Rządowy Fundusz Polski Ład: Program Inwestycji Strategicznych lub inne programy rządowe; * Program Regionalny Fundusze Europejskie dla Małopolski 2021-2027

Fiszka projektowa_MPI 2030			
Data aktualizacji fiszki	16.03.2022		
1. Nazwa zadania	Muzea Domowe - Ożywianie Tożsamości w Społecznościach Lokalnych Małopolski		
2. Numer porządkowy	IM07		
3. Syntetyczny opis zadania (opis zadania odnoszący się tylko i wyłącznie do meritum projektu, nie do kwestii związanych z uzyskaniem dofinansowania)	<p>Zakłada się realizację działań mających na celu ochronę i opiekę nad małopolskim dziedzictwem narodowym znajdującym się w muzeach domowych poprzez rozpoznanie zbiorów o ponadlokalnym znaczeniu, inwentaryzację kolekcji, upowszechnianie oraz wypracowanie form współpracy między posiadaczami kolekcji, a profesjonalnymi muzeami.</p> <p>Zakres projektu polega m.in. na pomocy w dotarciu do tego rodzaju kolekcji instytucjom kultury, osobom piszącym prace naukowe i popularnonaukowe oraz wszystkim zainteresowanym zbiorami, pomoc właścicielom kolekcji w prezentowaniu swoich prywatnych zbiorów szerszemu gronu odbiorców oraz ich promowanie, pomoc przy profesjonalnym opisie gromadzonych przedmiotów i w określeniu ich przynależności kulturowej, wskazaniu sposobów w pozyskiwaniu środków i w wypełnianiu wniosków o dotacje finansowe, organizacji spotkań i konferencji dla muzeów domowych na terenie Małopolski. Celem jest wypracowanie modelu współpracy instytucji kultury z muzeami domowymi. Zakłada się współpracę z muzeami, dla których organizatorem lub współorganizatorem jest Województwo Małopolskie.</p> <p>W perspektywie 2020-2025 zrealizowano już kilka działań tematycznych - w 2020 roku konferencję tematyczną oraz w 2021 roku XIV Międzynarodowe Forum Muzeów Domowych i dwa sympozja terenowe w Stróżach i Laskowej z wykładami i warsztatami.</p>		
4. Operator	KD		
5. Realizator (jednostka realizująca projekt)	Muzeum Okręgowe w Nowym Sączu - we współpracy z wybranymi instytucjami kultury Województwa Małopolskiego i „Muzeami Domowymi”		
6. Lata realizacji	2020-2025		
7. Etapy realizacji (kwartał / rok)	Konferencja tematyczna z udziałem „Muzeów Domowych” z terenu Małopolski	IV	2020
	Sympozja terenowe z wykładami i warsztatami	III	2021
	XIV Międzynarodowe Forum Muzeów Domowych w Nowym Sączu (Miasteczko Galicyjskie) i Paszynie (Parafialne Muzeum Sztuki Ludowej im. ks. E. Nitki)	IV	2021
	Publikacja towarzysząca XIV MFMD	IV	2021
	Wystawy z kolekcji prywatnych z towarzyszącymi wydawnictwami w wybranych instytucjach kultury Województwa Małopolskiego; wystawa „SKARBY REFORMATÓW” z towarzyszącym wydawnictwem	II-IV	2022

	Wystawy z kolekcji prywatnych z towarzyszącymi wydawnictwami w wybranych instytucjach kultury Województwa Małopolskiego	II-IV	2023
	XVI Międzynarodowe Forum Muzeów Domowych	IV	2023
	Wydawnictwo pokonferencyjne	IV	2023
	Wystawy z kolekcji prywatnych z towarzyszącymi wydawnictwami	II-IV	2024
	Publikacja „Zeszytów Sądecko-Spiskich” z tematem przewodnim prywatnych zbiorów i kolekcji	IV	2024
	Wystawy z kolekcji prywatnych z towarzyszącymi wydawnictwami w wybranych instytucjach kultury Województwa Małopolskiego	II-IV	2025
	XVIII Międzynarodowe Forum Muzeów Domowych w wybranym Muzeum Domowym i w Nowym Sączu (Miasteczko Galicyjskie); konferencja prasowa podsumowująca projekt	IV	2025
	Wydawnictwo pokonferencyjne	IV	2025
8. Gotowa koncepcja projektu	Ogólny zarys koncepcji, uszczegółowienie w każdym roku		
9. Stan realizacji	w trakcie realizacji		
10. Charakter zadania	miękki		
11. Wartość całego zadania	492 000 zł		
12. W tym budżet Województwa	492 000 zł		
13. Źródła finansowania	budżet Województwa Małopolskiego		

Fiszka projektowa_MPI 2030	
Data aktualizacji fiszki	17.03.2022
1. Nazwa zadania	MAŁOPOLSKIE DWORY, ZAMKI I GRODY – "ZIELONA" ODNOWA I ODBUDOWA ZABYTKÓW ORAZ ADAPTACJA DLA NOWYCH FUNKCJI SPOŁECZNO-GOSPODARCZYCH: Małopolski dwór - "zielona" odnowa i odbudowa zabytków oraz adaptacja dla nowych funkcji społeczno - gospodarczych
2. Numer porządkowy	IM08 A
3. Syntetyczny opis zadania (opis zadania odnoszący się tylko i wyłącznie do meritum projektu, nie do kwestii związanych z uzyskaniem dofinansowania)	<p>Projekt zakłada wykonanie remontów konserwatorskich oraz budowlanych robót adaptacyjnych wraz z zagospodarowaniem terenu w sposób umożliwiający zastosowanie – pomimo obostrzeń konserwatorskich i w zgodzie z nimi – rozwiązań służących ochronie środowiska tj.: termomodernizacji, energooszczędnych technologii budowlanych, instalacji OZE, oszczędnych instalacji wodnych (w tym deszczówkowych) oraz innych nowych technologii i urządzeń.</p> <p>Ponadto planuje się działania związane z digitalizacją zasobów muzealnych (materialnych i niematerialnych) i stworzeniem alternatywnej oferty online dziedzictwa kulturowego wraz z rozwojem sprzedaży produktów i usług w Internecie, a także zastosowanie nowoczesnych rozwiązań cyfrowych umożliwiających korzystanie z dostępnej oferty osobom z niepełnosprawnościami.</p> <p>Odnowione i zmodernizowane zespoły obiektów zostaną wyposażone w sprzęt potrzebny do bezpiecznego prowadzenia działalności kulturalnej oraz w niezbędną infrastrukturę cyfrową. Utrzymaniu efektów końcowych służyć będą dokonane zabezpieczenia antywłamaniowe, p.poż. i przed klęskami żywiołowymi.</p> <p>Następstwem przeprowadzonych działań będą odnowione, bezpieczne, spełniające wymogi ochrony środowiska zespoły i obiekty oraz towarzyszące zielone, otwarte</p>

	przestrzenie umożliwiające spędzenie czasu w atrakcyjny sposób w otoczeniu dziedzictwa kulturowego. Zakłada się objęciem projektem małopolskich dworów m.in.: w Nowym Sączu, Wielogłowach; Szymbarku; Wygielzowie; Tarnowie; Gorlicach; Zubrzycy.		
4. Operator	KD		
5. Realizator (jednostka realizująca projekt)	Muzeum Okręgowe w Nowym Sączu wraz z partnerami		
6. Lata realizacji	2022-2027		
7. Etapy realizacji (kwartał / rok)	Opracowanie koncepcji urbanistyczno-architektonicznej	IV	2022
	Pozyskanie gruntów pod inwestycję	II	2023
	Przygotowanie dokumentacji technicznej	II	2024
	Pozyskanie odpowiednich decyzji	III	2024
	Uzyskanie pozwolenia na roboty budowlane	IV	2024
	Ogłoszenie postępowania na wyłonienie wykonawcy	I	2025
	Przeprowadzenie remontu/modernizacji	III	2026
	Przeprowadzenie robót budowlanych	III	2026
	Wyposażenie obiektu	I	2027
	Oddanie obiektu do użytku	II	2027
8. Gotowa koncepcja projektu	tak		
9. Stan realizacji	w trakcie przygotowania		
10. Charakter zadania	inwestycyjny		
11. Wartość całego zadania	53 501 340 zł		
12. w tym budżet Województwa	8 025 201 zł		
13. Źródła finansowania	środki unijne - Fundusze Europejskie dla Małopolski 2021-2027. Małopolska Przyszłości, budżet Województwa Małopolskiego		

Fiszka projektowa_MPI 2030	
Data aktualizacji fiszki	17.03.2022
1. Nazwa zadania	MAŁOPOLSKIE DWORY, ZAMKI I GRODY – "ZIELONA" ODNOWA I ODBUDOWA ZABYTKÓW ORAZ ADAPTACJA DLA NOWYCH FUNKCJI SPOŁECZNO-GOSPODARCZYCH: Zamek Lipowiec - klucz do wielkich historii
2. Numer porządkowy	IM08 B
3. Syntetyczny opis zadania (opis zadania odnoszący się tylko i wyłącznie do	Projekt zakłada dalszą poprawę stanu technicznego i powstrzymanie destrukcji substancji zabytkowej Zamku Lipowiec, a także remont, odpowiednie wyposażenie i adaptację pomieszczeń ekspozycyjnych oraz powstanie nowych przestrzeni do działań kulturalno-edukacyjnych. Zakłada się stworzenie jednolitej w odbiorze ekspozycji, łączącej ze sobą

meritum projektu, nie do kwestii związanych z uzyskaniem dofinansowania)	zagospodarowanie przedzamcza na przestrzeń wypoczynku oraz działań kulturalnych, a także powstanie ogrodów w międzymurzu i kompletną rewitalizację wnętrza zamku i ekspozycji muzealnych. Działania te przyczynią się do podniesienia standardu świadczonych usług kulturalnych oraz wpisują się w wieloletnią strategię rozwoju instytucji i jej oferty programowej: działania edukacyjne i animacyjne, wykorzystywanie nowych technologii w przestrzeniach ekspozycyjnych i w innych działaniach muzealnych, podejmowanie działań z wybraną społecznością lokalną, poszerzenie grup odbiorców, otwarcie na aktywność społeczną i twórczą mieszkańców regionu. Główne cele projektu skupiają się wokół działań związanych z podniesieniem atrakcyjności zamku, poprawą stanu zachowania obiektu zabytkowego i wykreowania w nim przestrzeni do dalszego rozwoju oferty programowej muzeum poprzez remont konserwatorski Zamku Lipowiec i zmianę jakościową jego ekspozycji, a także wzmocnienie potencjału kulturowego, ekonomicznego i promocyjnego Małopolski Zachodniej i regionu, w powiązaniu z aktywnością podmiotów sektora turystyki.		
4. Operator	KD		
5. Realizator (jednostka realizująca projekt)	Muzeum - Nadwiślański Park Etnograficzny w Wygiełzowie i Zamek Lipowiec		
6. Lata realizacji	2022 - 2027		
7. Etapy realizacji (kwartał / rok)	przygotowanie dokumentacji technicznej, w tym wykonanie uzupełnienia i aktualizacji posiadanej dokumentacji technicznej	III	2023
	Ogłoszenie postępowania na wyłonienie wykonawcy	IV	2023
	przewodzenie robót budowlanych i konserwatorskich	I-IV	2024
	przewodzenie robót budowlanych i konserwatorskich	I-IV	2025
	przewodzenie robót budowlanych i konserwatorskich	I-IV	2026
	przygotowanie dokumentacji projektowej niezbędnej do przeprowadzenia postępowania PZP dot. wyłonienia wykonawcy ekspozycji	II	2025
	przygotowanie dokumentacji projektowej niezbędnej do przeprowadzenia postępowania PZP dot. realizacji dostaw wyposażenia	III	2025
	Ogłoszenie postępowania na wyłonienie wykonawcy dot. wykonania wystaw oraz dostawy środków trwałych (wyposażenia)	I	2026
	Wyposażenie obiektu	IV	2026
	zakończenie realizacji wystaw stałych	II	2027
	Oddanie obiektu do użytku	III	2027
8. Gotowa koncepcja projektu	tak		
9. Stan realizacji	w trakcie przygotowania		
10. Charakter zadania	inwestycyjny		
11. Wartość całego zadania	12 000 000 zł netto		
12. w tym budżet Województwa	1 800 000 zł		
13. źródła finansowania	środki unijne - Fundusze Europejskie dla Małopolski 2021-2027. Małopolska Przyszłości, budżet Województwa Małopolskiego		

Fiszka projektowa_MPI 2030			
Data aktualizacji fiszki	17.03.2022		
1. Nazwa zadania	MAŁOPOLSKIE DWORY, ZAMKI I GRODY – "ZIELONA" ODNOWA I ODBUDOWA ZABYTKÓW ORAZ ADAPTACJA DLA NOWYCH FUNKCJI SPOŁECZNO-GOSPODARCZYCH: Rewaloryzacja, Konserwacja I Rozszerzenie Publicznych Funkcji Muzeum Zamek w Dębnie		
2. Numer porządkowy	IM08 C		
3. Syntetyczny opis zadania (opis zadania odnoszący się tylko i wyłącznie do meritum projektu, nie do kwestii związanych z uzyskaniem dofinansowania)	<p>Projekt swym zakresem obejmuje jedyny na terenie Małopolski zachowany zabytek architektury możnowładczej – rezydencjonalnej, wzniesiony w końcu XV wieku. Celem projektu jest ochrona zabytkowego Muzeum Zamek w Dębnie wraz z rozszerzeniem i poprawą warunków do prowadzenia działalności kulturalnej, służących wzrostowi lokalnego i regionalnego rozwoju.</p> <p>Planowany zakres rzeczowy projektu obejmuje:</p> <ul style="list-style-type: none"> - ochronę, zachowanie i rozbudowę zabytku nieruchomego (rekonstrukcja dawnej kaplicy zamkowej, adaptacja istniejącego strychu na cele użytkowe, odbudowa kordegardy, remont i konserwacja zamku, przystosowanie obiektu dla osób ze szczególnymi potrzebami, konserwacja zabytkowej figury św. Jana Nepomucena), - ochronę zabytkowego parku (rewitalizacja parku, remont mostów). <p>Względy konserwatorskie i techniczno-budowlane wymuszają podjęcia działań, które zahamują występujące niekorzystne procesy, z których najbardziej niepokojącymi są pęknięcia ścian, brak możliwości zarządzania wewnętrznym klimatem, występująca wilgoć mająca negatywny wpływ na zgromadzone zbiory i budowlaną strukturę obiektu. Nowe przestrzenie (zrekonstruowana kaplica, zaadaptowany strych, odbudowana kordegarda stanowiąca zaplecze do obsługi ruchu turystycznego ze zlokalizowaną w niej recepcją i toaletami) pozwolą rozszerzyć ofertę kulturalną i edukacyjną, a zastosowane rozwiązania instalacyjne uczynią ją całoroczną (dziś temperatury w pomieszczeniach osiągają wielkości ujemne, co wymusza sezonowe ograniczenie świadczonej oferty). Prestiżowa lokalizacja muzeum w zabytkowym zamku, to dziedzictwo stanowiące przedmiot ochrony, ale również zasób, który może zostać wykorzystany dla lokalnego i regionalnego rozwoju.</p>		
4. Operator	KD		
5. Realizator (jednostka realizująca projekt)	Muzeum Okręgowe w Tarnowie		
6. Lata realizacji	2022-2028		
7. Etapy realizacji (kwartał / rok)	opracowanie koncepcji	II-IV	2022
	ogłoszenie postępowania na wyłonienie wykonawcy dokumentacji projektowej	IV	2022
	opracowanie dokumentacji aplikacyjnej	I	2023
	przygotowanie dokumentacji technicznej (w tym m.in. ekspertyzy, studium historyczne, projekty budowlane i projekty techniczne, program prac konserwatorskich)	I-IV	2023
	przygotowanie dokumentacji technicznej (w tym m.in. ekspertyzy, studium historyczne, projekty budowlane i projekty techniczne, program prac konserwatorskich)	I-II	2024
	Pozyskanie odpowiednich decyzji	I-II	2024

	ogłoszenie postępowania na wyłonienie wykonawcy robót budowlanych oraz inspektorów nadzorów	III-IV	2024
	ogłoszenie postępowania na wyłonienie wykonawcy robót budowlanych oraz inspektorów nadzorów	I	2025
	roboty budowlane i konserwatorskie	II-IV	2025
	roboty budowlane i konserwatorskie	I-IV	2026
	roboty budowlane i konserwatorskie	I-III	2027
	zagospodarowanie terenu i zieleni	II-IV	2025
	zagospodarowanie terenu i zieleni	I-IV	2026
	zagospodarowanie terenu i zieleni	I-III	2027
	Wyposażenie obiektu	I-III	2027
	przystosowanie obiektu do potrzeb osób z niepełnosprawnościami	I-III	2027
	Oddanie obiektu do użytku	IV	2027
	rozliczenie projektu, uruchomienie oddziału	I	2028
8. Gotowa koncepcja projektu	tak		
9. Stan realizacji	w trakcie przygotowania		
10. Charakter zadania	inwestycyjny		
11. Wartość całego zadania	24 422 850 zł		
12. w tym budżet Województwa	3 663 427 zł		
13. źródła finansowania	środki unijne - Fundusze Europejskie dla Małopolski 2021-2027. Małopolska Przyszłości, budżet Województwa Małopolskiego		

Fiszka projektowa_MPI 2030	
Data aktualizacji fiszki	17.03.2022 r.
1. Nazwa zadania	Wirtualne Muzea Małopolski 2030
2. Numer porządkowy	IM09

<p>3. Syntetyczny opis zadania (opis zadania odnoszący się tylko i wyłącznie do meritum projektu, nie do kwestii związanych z uzyskaniem dofinansowania)</p>	<p>Projekt zakłada dalszą cyfryzację zbiorów małopolskich muzeów i instytucji, w tym zbiorów niedostępnych na co dzień dla zwiedzających (np. kolekcje znajdujące się w magazynie, kolekcje prywatne, kościelne) oraz upowszechnianie zasobów już zdigitalizowanych, zwłaszcza w zakresie ponownego wykorzystania zasobów z domeny publicznej oraz dalsze dostosowanie zasobów portalu do potrzeb osób z niepełnosprawnościami (np. audiodeskrypcje, teksty uproszczone, tłumaczenia na język migowy etc.).</p> <p>Jednocześnie, w ramach projektu zostaną opracowane i upowszechnione rozwiązania zmierzające do wykorzystania zdigitalizowanych zasobów dla potrzeb małopolskich muzeów. We współpracy z partnerem zewnętrznym (np. Krakowski Park Technologiczny) oraz wybranymi muzeami zaangażowanymi w realizację projektu zostanie opracowana strategia oraz model komercjalizacji zdigitalizowanych zbiorów. Zasoby Wirtualnych Muzeów Małopolskich zostaną również opracowane w sposób umożliwiający ich wykorzystanie dla potrzeb zdalnej edukacji. Dzięki zastosowanym w projekcie rozwiązaniom cyfrowym i technologicznym, zasoby kultury i dziedzictwa regionu są dostępne dla odbiorców przez 24 godziny na dobę, 7 dni w tygodniu. Projekt będzie realizowany w oparciu o partnerstwo terytorialne (współpraca instytucji z terenu całego woj. małopolskiego) oraz międzysektorowe (współpraca instytucji regionalnych z sektorem prywatnym i biznesem).</p>		
<p>4. Operator</p>	<p>KD</p>		
<p>5. Realizator (jednostka realizująca projekt)</p>	<p>Małopolski Instytut Kultury w Krakowie</p>		
<p>6. Lata realizacji</p>	<p>2023-2029</p>		
<p>7. Etapy realizacji (kwartał / rok)</p>	<p>Opracowanie dokumentacji aplikacyjnej (w tym: nawiązanie współpracy z instytucjami, partnerami zewnętrznymi; dobór obiektów do digitalizacji; opracowanie założeń sprzętowych i technologicznych)</p>	<p>I-IV</p>	<p>2023</p>
	<p>Przygotowanie, ogłoszenie oraz realizacja postępowań pzp na rozbudowę infrastruktury sprzętowej i oprogramowania RPD i pozostałe działania w projekcie, w tym m.in. optymalizację i rozwój portalu</p>	<p>I-IV</p>	<p>2024-2028</p>
	<p>Digitalizacja, obróbka graficzna i przygotowanie do publikacji zdigitalizowanych kolekcji, a także redakcja opisów kontekstowych, not popularnonaukowych</p>	<p>III-IV</p>	<p>2024</p>
	<p>Digitalizacja, obróbka graficzna i przygotowanie do publikacji zdigitalizowanych kolekcji, a także redakcja opisów kontekstowych, not popularnonaukowych</p>	<p>I-IV</p>	<p>2025-2028</p>
	<p>Dostosowanie zasobów publikowanych na portalu do potrzeb osób z niepełnosprawnościami (audiodeskrypcje, teksty alternatywne w języku polskim i angielskim etc.) oraz edukacji zdalnej.</p>	<p>I-IV</p>	<p>2027-2028</p>
	<p>Dostosowanie zasobów publikowanych na portalu do potrzeb osób z niepełnosprawnościami (audiodeskrypcje, teksty alternatywne w języku polskim i angielskim etc.) oraz edukacji zdalnej.</p>	<p>I-II</p>	<p>2029</p>

	Publikacja opracowanych materiałów na portalu muzea.malopolska.pl (zdigitalizowane obiekty, materiały opisowe i kontekstowe etc.). Upowszechnianie i promocja dla odbiorcy polskiego i zagranicznego	I-III	2029
	Końcowe rozliczenie projektu	IV	2029
8. Gotowa koncepcja projektu	tak		
9. Stan realizacji	w trakcie przygotowania		
10. Charakter zadania	inwestycyjny		
11. Wartość całego zadania	8 260 000 zł		
12. w tym budżet Województwa	1 239 000 zł		
13. Źródła finansowania	środki unijne - Fundusze Europejskie dla Małopolski 2021-2027. Małopolska Przyszłości budżet Województwa Małopolskiego		

Fiszka projektowa_MPI 2030			
Data aktualizacji fiszki	16.03.2022 r.		
1. Nazwa zadania	MAŁOPOLSKIE CENTRUM NAUKI COGITEON: Małopolskie Centrum Nauki Cogiteon - projekt zintegrowany		
2. Numer porządkowy	IM10 A		
3. Syntetyczny opis zadania (opis zadania odnoszący się tylko i wyłącznie do meritum projektu, nie do kwestii związanych z uzyskaniem dofinansowania)	Celem realizacji Projektu jest budowa siedziby Małopolskiego Centrum Nauki Cogiteon, które realizuje zadania służące wsparciu rozwoju edukacji i nauki w województwie małopolskim. Wspieranie edukacji odbędzie się poprzez stworzenie kreatywnej przestrzeni, która będzie rozbudzać zainteresowanie nauką, budować postawę otwartości, aktywności i ciekawości świata oraz uczyć samodzielnego, twórczego i krytycznego myślenia. Ważnym zadaniem będzie wyzwianie potencjału wynikającego ze współpracy przedstawicieli różnych dziedzin: nauki, sztuki, edukacji, przedsiębiorczości i działalności społecznej. Planuje się utworzenie interaktywnej ekspozycji stałej i przestrzeni wystaw czasowych, a także specjalistycznych laboratoriów i sal do pokazów naukowych.		
4. Operator	IS		
5. Realizator (jednostka realizująca projekt)	Małopolskie Centrum Nauki Cogiteon		
6. Lata realizacji	2015-2023		
	Pozyskanie gruntów pod inwestycję	I	2018
	przygotowanie dokumentacji, konkurs urbanistyczno-architektoniczny	II	2018
	wielobranżowa dokumentacja projektowa: budowlana, przetargowa i wykonawcza	II	2020
	Pozyskanie odpowiednich decyzji	II	2020
	Uzyskanie pozwolenia na roboty budowlane	III	2020
	Ogłoszenie postępowania na wyłonienie wykonawcy	III	2020
	Przeprowadzenie robót budowlanych	III	2023

	Wyposażenie obiektu	III	2023
	Oddanie obiektu do użytku	III	2023
8. Gotowa koncepcja projektu	tak		
9. Stan realizacji	w trakcie realizacji		
10. Charakter zadania	inwestycyjny		
11. Wartość całego zadania	245 673 746,68 zł		
12. W tym budżet Województwa	76 215 138,88 zł		
13. Źródła finansowania	Budżet Województwa Małopolskiego, Środki UE z Regionalnego Programu Operacyjnego Województwa Małopolskiego na lata 2014-2020: Oś 12 - Infrastruktura społeczna, Oś 4 – Regionalna Polityka Energetyczna.		

Fiszka projektowa_MPI 2030			
Data aktualizacji fiszki	18.03.2022 r.		
1. Nazwa zadania	MAŁOPOLSKIE CENTRUM NAUKI COGITEON: Cogiteon w zasięgu!		
2. Numer porządkowy	IM10 B		
3. Syntetyczny opis zadania (opis zadania odnoszący się tylko i wyłącznie do meritum projektu, nie do kwestii związanych z uzyskaniem dofinansowania)	„Cogiteon w zasięgu” to nowoczesna i innowacyjna forma projektu edukacyjnego dopełniająca, rozwijająca ofertę edukacyjną, umożliwiającą dostęp do nowych i ciekawych tematów w tym również możliwość budowania relacji i społeczności wśród odbiorców i organizatorów. Realizacja projektu odegra istotną rolę w podniesieniu kompetencji uczniów w zakresie nowych technologii oraz popularyzacji nauki, kompetencji miękkich i proinnowacyjnych.		
4. Operator	EK/MCN Cogiteon		
5. Realizator (jednostka realizująca projekt)	MCN Cogiteon		
6. Lata realizacji	2023 – 2030		
7. Etapy realizacji (kwartał / rok)	Działania informacyjno-promocyjne	I	2023
	Rekrutacja uczestników/ ustalenie harmonogramu aktywności	I	2023
	Realizacja warsztatów/pokazów	II-IV	2023
	Organizacja wydarzenia/konferencji/konkursów	II-IV	2023
	Przeprowadzenie szkoleń/kursów	II-IV	2023
	Przeprowadzenie badań/analiz	I	2024
	Opracowanie rekomendacji	I	2024
	Działania informacyjno-promocyjne	I	2024
	Rekrutacja uczestników/ ustalenie harmonogramu aktywności	I	2024
	Realizacja warsztatów/pokazów	II-IV	2024
	Organizacja wydarzenia/konferencji/konkursów	II-IV	2024
	Przeprowadzenie szkoleń/kursów	II-IV	2024
	Przeprowadzenie badań/analiz	I	2025
Opracowanie rekomendacji	I	2025	

	Działania informacyjno-promocyjne	I	2025
	Rekrutacja uczestników/ ustalenie harmonogramu aktywności	I	2025
	Realizacja warsztatów/pokazów	II-IV	2025
	Organizacja wydarzenia/konferencji/konkursów	II-IV	2025
	Przeprowadzenie szkoleń/kursów	II-IV	2025
	Przeprowadzenie badań/analiz	I	2026
	Opracowanie rekomendacji	I	2026
	Działania informacyjno-promocyjne	I	2026
	Rekrutacja uczestników/ ustalenie harmonogramu aktywności	I	2026
	Realizacja warsztatów/pokazów	II-IV	2026
	Organizacja wydarzenia/konferencji/konkursów	II-IV	2026
	Przeprowadzenie szkoleń/kursów	II-IV	2026
	Przeprowadzenie badań/analiz	I	2027
	Opracowanie rekomendacji	I	2027
	Działania informacyjno-promocyjne	I	2027
	Rekrutacja uczestników/ ustalenie harmonogramu aktywności	I	2027
	Realizacja warsztatów/pokazów	II-IV	2027
	Organizacja wydarzenia/konferencji/konkursów	II-IV	2027
	Przeprowadzenie szkoleń/kursów	II-IV	2027
	Przeprowadzenie badań/analiz	I	2028
	Opracowanie rekomendacji	I	2028
	Działania informacyjno-promocyjne	I	2028
	Rekrutacja uczestników/ ustalenie harmonogramu aktywności	I	2028
	Realizacja warsztatów/pokazów	II-IV	2028
	Organizacja wydarzenia/konferencji/konkursów	II-IV	2028
	Przeprowadzenie szkoleń/kursów	II-IV	2028
	Przeprowadzenie badań/analiz	I	2029
	Opracowanie rekomendacji	I	2029
	Działania informacyjno-promocyjne	I	2029
	Rekrutacja uczestników/ ustalenie harmonogramu aktywności	I	2029
	Realizacja warsztatów/pokazów	II-IV	2029
	Organizacja wydarzenia/konferencji/konkursów	II-IV	2029
	Przeprowadzenie szkoleń/kursów	II-IV	2029
	Działania informacyjno-promocyjne	I	2030
	Rekrutacja uczestników/ ustalenie harmonogramu aktywności	I	2030
	Realizacja warsztatów/pokazów	II	2030
	Organizacja wydarzenia/konferencji/konkursów	II	2030
	Przeprowadzenie szkoleń/kursów	II	2030
	Działania informacyjno-promocyjne/ Podsumowanie	II	2030
8. Gotowa koncepcja projektu	w trakcie przygotowania		
9. Stan realizacji	w trakcie przygotowania		

10. Charakter zadania	miękki
11. Wartość całego zadania	około 30 000 000 PLN
12. W tym budżet Województwa	około 2 250 000 PLN
13. Źródła finansowania	Fundusze Europejskie dla Małopolski. Małopolska Przyszłości 2021-2027, EFS +

Fiszka projektowa_MPI 2030			
Data aktualizacji fiszki	14.03.2022 r.		
1. Nazwa zadania	MAŁOPOLSKIE LABORATORIUM WIEDZY: Małopolski Program Wspierania Uzdolnień		
2. Numer porządkowy	IM11 A		
3. Syntetyczny opis zadania (opis zadania odnoszący się tylko i wyłącznie do meritum projektu, nie do kwestii związanych z uzyskaniem dofinansowania)	<p>Projekt składa się z czterech wzajemnie uzupełniających się komponentów:</p> <p>1. Programu wsparcia stypendialnego:</p> <p>a) adresowanego do wszystkich uczniów szkół podstawowych (począwszy od klasy V) oraz ponadpodstawowych (wszystkich typów) wyłonionych w drodze samodzielnej aplikacji o wsparcie stypendialne, ze szczególnym uwzględnieniem osób znajdujących się w trudnej sytuacji materialnej lub losowej, pochodzących z rodzin wielodzietnych, zamieszkałych na obszarach wiejskich oraz niepełnosprawnych;</p> <p>b) dedykowanego uczniom (wybranych na podstawie wcześniej ustalonych kryteriów) szkół podstawowych (począwszy od klasy I) oraz ponadpodstawowych wyłonionych w drodze diagnozy w szkołach przez Partnera Projektu;</p> <p>2. Programu wsparcia stypendialnego dedykowanego studentom uczelni medycznych wyłonionych w drodze samodzielnej aplikacji przez studentów.</p> <p>3. Programu wsparcia stypendialnego obejmującego swym zasięgiem doktorantów oraz uczestników studiów doktoranckich na kierunkach technicznych wyłonionych w drodze samodzielnej aplikacji przez doktorantów lub uczestników studiów doktoranckich.</p> <p>4. Wsparcia w zakresie rozwoju uzdolnień uczniów szkół podstawowych (począwszy od klasy I) oraz ponadpodstawowych, w tym realizacja wsparcia stypendialnego, a którym mowa w pkt. 1) lit. b)</p> <p>Grupa docelowa:</p> <ul style="list-style-type: none"> • uczniowie uczęszczający do szkół na terenie Województwa Małopolskiego, • studenci, doktoranci, uczestnicy studiów doktoranckich zamieszkałi na terenie województwa Małopolskiego oraz nauczyciele (psycholodzy, pedagodzy, doradcy zawodowi), rodzice. 		
4. Operator	EK		
5. Realizator (jednostka realizująca projekt)	EK, MCDN		
6. Lata realizacji	2021-2027		
7. Etapy realizacji (kwartał / rok)	Działania informacyjno-promocyjne	IV	2022
	Przeprowadzenie i rozstrzygnięcie konkursu grantowego	II	2023
	Rekrutacja uczestników	III	2023
	Realizacja warsztatów	IV	2023
	Organizacja wydarzenia/konferencji	II	2024
	Ocena realizacji Indywidualnych Planów Rozwoju	IV	2024
	Organizacja wydarzenia/konferencji	IV	2024

	Działania informacyjno-promocyjne	IV	2024
	Rekrutacja uczestników	III	2024
	Realizacja warsztatów	IV	2024
	Organizacja wydarzenia/konferencji	II	2025
	Ocena realizacji Indywidualnych Planów Rozwoju	IV	2025
	Organizacja wydarzenia/konferencji	IV	2025
	Działania informacyjno-promocyjne	IV	2025
	Rekrutacja uczestników	III	2025
	Realizacja warsztatów	IV	2025
	Organizacja wydarzenia/konferencji	II	2026
	Ocena realizacji Indywidualnych Planów Rozwoju	IV	2026
	Organizacja wydarzenia/konferencji	IV	2026
	Działania informacyjno-promocyjne	IV	2026
	Realizacja warsztatów	IV	2026
	Organizacja wydarzenia/konferencji	II	2027
	Rekrutacja uczestników	III	2027
	Ocena realizacji Indywidualnych Planów Rozwoju	IV	2027
	Organizacja wydarzenia/konferencji	IV	2027
8. Gotowa koncepcja projektu	w trakcie przygotowania		
9. Stan realizacji	w trakcie przygotowania		
10. Charakter zadania	miękki		
11. Wartość całego zadania	ok. 110.000.000,00 PLN		
12. W tym budżet Województwa	ok. 16.500.000,00 PLN		
13. Źródła finansowania	Fundusze Europejskie dla Małopolski. Małopolska Przyszłości 2021-2027.		

Fiszka projektowa_MPI 2030	
Data aktualizacji fiszki	16.03.2022 r.
1. Nazwa zadania	MAŁOPOLSKIE LABORATORIUM WIEDZY: Małopolski System Wsparcia Transformacji Cyfrowej
2. Numer porządkowy	IM11 B

3. Syntetyczny opis zadania (opis zadania odnoszący się tylko i wyłącznie do meritum projektu, nie do kwestii związanych z uzyskaniem dofinansowania)	Celem przedsięwzięcia jest zapewnienie kompleksowego wsparcia środowiska szkolnego w realizacji procesów innowacyjnej i prowadzonej systemowo transformacji cyfrowej systemu oświaty w województwie małopolskim. Przedsięwzięcie zawiera 3 komponenty: 1. komponent standaryzacji mający na celu niwelowanie nierówności szans edukacyjnych środowisk szkolnych pogłębianych w okresie pandemii; 2. komponent polegający na stworzeniu modelu wspierającego rozwijanie kompetencji cyfrowych oraz pozostałych kompetencji przyszłości w szkołach w ramach którego powstanie Laboratorium Dydaktyki Cyfrowej; 3. komponent polegający na upowszechnianiu modelu edukacji STEAM w małopolskich szkołach.		
4. Operator	EK		
5. Realizator (jednostka realizująca projekt)	EK, MCDN		
6. Lata realizacji	2021-2027		
7. Etapy realizacji (kwartał / rok)	Działania informacyjno-promocyjne	IV	2022
	Przeprowadzenie badań/analiz	II	2023
	Rekrutacja uczestników	IV	2023
	Organizacja wydarzenia/konferencji	I	2024
	Realizacja warsztatów	II	2024
	Rekrutacja uczestników	IV	2024
	Organizacja wydarzenia/konferencji	I	2025
	Realizacja warsztatów	II	2025
	Rekrutacja uczestników	IV	2025
	Organizacja wydarzenia/konferencji	I	2026
	Realizacja warsztatów	II	2026
	Rekrutacja uczestników	IV	2026
	Organizacja wydarzenia/konferencji	I	2027
	Realizacja warsztatów	II	2027
	Opracowanie rekomendacji	III	2027
Organizacja wydarzenia/konferencji	IV	2027	
8. Gotowa koncepcja projektu	tak		
9. Stan realizacji	w trakcie przygotowania		
10. Charakter zadania	miękki		
11. Wartość całego zadania	ok. 45.000.000,00 zł		
12. W tym budżet Województwa	5 250 000,00 zł		
13. Źródła finansowania	Fundusze Europejskie dla Małopolski. Małopolska Przyszłości 2021-2027.		

Fiszka projektowa_MPI 2030

Data aktualizacji fiszki	14.03.2022 r.		
1. Nazwa zadania	MAŁOPOLSKIE LABORATORIUM WIEDZY: Małopolski Dwujęzyczny Maluch		
2. Numer porządkowy	IM11 C		
3. Syntetyczny opis zadania (opis zadania odnoszący się tylko i wyłącznie do meritum projektu, nie do kwestii związanych z uzyskaniem dofinansowania)	<p>Projekt ma na celu stworzenie sieci dwujęzycznych przedszkoli na obszarach wiejskich i w małych miastach województwa małopolskiego oraz wzrost umiejętności dzieci do lat 6 w zakresie praktycznego posługiwania się językiem obcym.</p> <p>Dzieci w wieku przedszkolnym i nauczyciele wychowania przedszkolnego – beneficjenci usług edukacyjnych, zyskają dostęp do wyjątkowej oferty kształcenia językowego zgodnej z najnowszymi cywilizacyjnymi trendami w globalnym społeczeństwie.</p> <p>Grupa docelowa:</p> <ul style="list-style-type: none"> • dzieci w wieku przedszkolnym z obszarów wiejskich i miast województwa małopolskiego • nauczyciele wychowania przedszkolnego z obszarów wiejskich i małych miast województwa małopolskiego w rekrutacji do uczestnictwa w projekcie preferowane będą przedszkola z gmin z woj. małopolskiego, dla których syntetyczny wskaźnik rozwoju obszarów wiejskich jest niski i bardzo niski 		
4. Operator	EK		
5. Realizator (jednostka realizująca projekt)	EK		
6. Lata realizacji	2022-2027		
7. Etapy realizacji (kwartał / rok)	Opracowanie rekomendacji	I	2022
	Organizacja wydarzenia/konferencji	I	2023
	Działania informacyjno-promocyjne	II	2023
	Rekrutacja uczestników	II	2023
	Przeprowadzenie szkoleń	III	2023
	Realizacja warsztatów	IV	2023
	Działania informacyjno-promocyjne	I	2024
	Organizacja wydarzenia/konferencji	II	2024
	Rekrutacja uczestników	II	2024
	Przeprowadzenie szkoleń	III	2024
	Realizacja warsztatów	IV	2024
	Działania informacyjno-promocyjne	I	2025
	Organizacja wydarzenia/konferencji	II	2025
	Rekrutacja uczestników	II	2025
	Realizacja warsztatów	III	2025
	Przeprowadzenie szkoleń	IV	2025
	Działania informacyjno-promocyjne	I	2026
	Organizacja wydarzenia/konferencji	II	2026
Rekrutacja uczestników	II	2026	
Realizacja warsztatów	III	2026	

	Przeprowadzenie szkoleń	IV	2026
	Działania informacyjno-promocyjne	I	2027
	Organizacja wydarzenia/konferencji	II	2027
	Rekrutacja uczestników	II	2027
	Realizacja warsztatów	III	2027
	Przeprowadzenie szkoleń	IV	2027
8. Gotowa koncepcja projektu	w trakcie przygotowania		
9. Stan realizacji	w trakcie przygotowania		
10. Charakter zadania	miękki		
11. Wartość całego zadania	około 60 000 000 PLN		
12. W tym budżet Województwa	około 1 000 000 PLN		
13. Źródła finansowania	Fundusze Europejskie dla Małopolski. Małopolska Przyszłości 2021-2027		

Fiszka projektowa_MPI 2030			
Data aktualizacji fiszki	14.03.2022 r.		
1. Nazwa zadania	ZAWODOWA MAŁOPOLSKA: Zawodowa Małopolska		
2. Numer porządkowy	IM12 A		
3. Syntetyczny opis zadania (opis zadania odnoszący się tylko i wyłącznie do meritum projektu, nie do kwestii związanych z uzyskaniem dofinansowania)	Celem projektu jest wspieranie polityki edukacyjnej w obszarze zawodowym w Małopolsce i zacieśnienie współpracy pomiędzy sektorem przedsiębiorczości, a sektorem szkolnictwa zawodowego oraz ułatwienie uczniom zdobywania kwalifikacji i doświadczeń zawodowych, a przedsiębiorcom pozyskiwanie pracowników i wpływ na ich przygotowanie do zawodu.		
4. Operator	EK		
5. Realizator (jednostka realizująca projekt)	EK		
6. Lata realizacji	2022-2027		
7. Etapy realizacji (kwartał / rok)	Przeprowadzenie badań/analiz	IV	2022
	Opracowanie rekomendacji	I	2023
	Organizacja wydarzenia/konferencji	I	2023
	Działania informacyjno-promocyjne	II	2023
	Rekrutacja uczestników	II	2023
	Przeprowadzenie szkoleń	III	2023

	Realizacja warsztatów	IV	2023
	Działania informacyjno-promocyjne	I	2024
	Organizacja wydarzenia/konferencji	II	2024
	Rekrutacja uczestników	II	2024
	Przeprowadzenie szkoleń	III	2024
	Realizacja warsztatów	IV	2024
	Działania informacyjno-promocyjne	I	2025
	Organizacja wydarzenia/konferencji	II	2025
	Rekrutacja uczestników	II	2025
	Realizacja warsztatów	III	2025
	Przeprowadzenie szkoleń	IV	2025
	Przeprowadzenie badań/analiz	IV	2025
	Opracowanie rekomendacji	IV	2025
	Działania informacyjno-promocyjne	I	2026
	Organizacja wydarzenia/konferencji	II	2026
	Rekrutacja uczestników	II	2026
	Realizacja warsztatów	III	2026
	Przeprowadzenie szkoleń	IV	2026
	Działania informacyjno-promocyjne	I	2027
	Organizacja wydarzenia/konferencji	II	2027
	Rekrutacja uczestników	II	2027
	Realizacja warsztatów	III	2027
	Przeprowadzenie szkoleń	IV	2027
8. Gotowa koncepcja projektu	w trakcie przygotowania		
9. Stan realizacji	w trakcie przygotowania		
10. Charakter zadania	miękki		
11. Wartość całego zadania	około 30 000 000 PLN		
12. W tym budżet Województwa	około 4 500 000 PLN		
13. Źródła finansowania	Fundusze Europejskie dla Małopolski. Małopolska Przyszłości 2021-2027		

Fiszka projektowa_MPI 2030

Data aktualizacji fiszki	14.03.2022 r.		
1. Nazwa zadania	ZAWODOWA MAŁOPOLSKA: Powołanie i funkcjonowanie Wojewódzkich Zespołów Koordynacji - koordynacja na szczeblu regionalnym w zakresie kształcenia zawodowego, szkolnictwa wyższego oraz uczenia się przez całe życie		
2. Numer porządkowy	IM12 B		
3. Syntetyczny opis zadania <small>(opis zadania odnoszący się tylko i wyłącznie do meritum projektu, nie do kwestii związanych z uzyskaniem dofinansowania)</small>	<p>Celem jest zbudowanie systemu koordynacji i monitorowania regionalnych działań na rzecz kształcenia zawodowego, szkolnictwa wyższego oraz uczenia się przez całe życie, w tym uczenia się dorosłych – planowane projekty koordynacyjne wdrażane z poziomu regionu.</p> <p>W ramach zadania planuje się powołanie wojewódzkiego Zespołu Koordynacji - ciało opiniotawczo doradcze dla Zarządu Województwa Małopolskiego.</p> <p>Zadania WZK będą obejmowały m.in.:</p> <ul style="list-style-type: none"> • Wspieranie polityki edukacyjnej regionu (województwa) na potrzeby przygotowania kadr dla gospodarki regionu i uczenia się przez całe życie. • Koordynację działań w zakresie doradztwa zawodowego w regionach dla uczniów, studentów oraz osób dorosłych. • Promocję kształcenia zawodowego oraz idei uczenia się przez całe życie. 		
4. Operator	EK		
5. Realizator <small>(jednostka realizująca projekt)</small>	EK		
6. Lata realizacji	2022-2026		
7. Etapy realizacji <small>(kwartał / rok)</small>	Przeprowadzenie badań/analiz	IV	2022
	Opracowanie rekomendacji	I	2023
	Organizacja wydarzenia/konferencji	I	2023
	Działania informacyjno-promocyjne	II	2023
	Przeprowadzenie badań/analiz	II	2023
	Przeprowadzenie szkoleń	III	2023
	Opracowanie rekomendacji	IV	2023
	Działania informacyjno-promocyjne	I	2024
	Organizacja wydarzenia/konferencji	II	2024
	Przeprowadzenie badań/analiz	III	2024
	Opracowanie rekomendacji	IV	2024
	Przeprowadzenie szkoleń	IV	2024
	Działania informacyjno-promocyjne	I	2025
	Organizacja wydarzenia/konferencji	II	2025
	Przeprowadzenie badań/analiz	III	2025
	Opracowanie rekomendacji	IV	2025

	Przeprowadzenie szkoleń	IV	2025
	Działania informacyjno-promocyjne	I	2026
	Organizacja wydarzenia/konferencji	II	2026
	Przeprowadzenie badań/analiz	III	2026
	Realizacja warsztatów	IV	2026
	Opracowanie rekomendacji	IV	2026
8. Gotowa koncepcja projektu	w trakcie przygotowania		
9. Stan realizacji	w trakcie przygotowania		
10. Charakter zadania	miękki		
11. Wartość całego zadania	około 22 000 000 PLN		
12. W tym budżet Województwa	0		
13. Źródła finansowania	Środki zewnętrzne		

Fiszka projektowa_MPI 2030	
Data aktualizacji fiszki	14.03.2022 r.
1. Nazwa zadania	Małopolski Dom Technologii
2. Numer porządkowy	IM13
3. Syntetyczny opis zadania (opis zadania odnoszący się tylko i wyłącznie do meritum projektu, nie do kwestii związanych z uzyskaniem dofinansowania)	<p>Celem projektu Małopolski Dom Technologii jest realizacja wojewódzkiego programu edukacji cyfrowej pracowników sektora publicznego (administracja, ochrona zdrowia, kultura) oraz przedsiębiorców i pracowników MŚP, w tym utworzenie regionalnego centrum rozwoju kompetencji cyfrowych koordynującego te działania merytorycznie i organizacyjnie w skali województwa (Małopolskiego Domu Technologii). Dodatkową grupą docelową projektu będą osoby poszukujące pracy, którą utraciły ją w wyniku pandemii COVID19. Na projekt złożą się:</p> <ul style="list-style-type: none"> § badania kompetencji cyfrowych grup zawodowych Małopolski (m.in. pracowników służby zdrowia, administracji, kultury) oraz przedsiębiorców i pracowników MŚP branż kluczowych dla rozwoju województwa § współpraca z przedsiębiorstwami i instytucjami publicznymi w opracowywaniu programów szkoleniowych adekwatnych do potrzeb poszczególnych grup zawodowych – inkubacja innowacyjnych projektów edukacyjnych § wyłonienie partnerów – operatorów programu w 6 subregionach oraz partnerów oraz nawiązanie współpracy z środowiskami ekspertów dziedzinowych w województwie i w innych regionach Polski § opracowanie koncepcji oraz organizacja i utworzenie centrum okołozyciowej edukacji cyfrowej dorosłych pracowników – Małopolskiego Domu Technologii, który koordynował będzie realizację programu - stworzenie centrum szkoleniowego, na który złożą się specjalistyczne pracownie tematyczne (boxy innowacji edukacji cyfrowej) § opracowanie oraz realizacja programu upowszechniania i podnoszenia poziomu kompetencji cyfrowych dla pracowników sektora publicznego i MŚP.
4. Operator	EK

5. Realizator (jednostka realizująca projekt)	EK		
6. Lata realizacji	2022-2025		
7. Etapy realizacji (kwartał / rok)	Przeprowadzenie badań/analiz	IV	2022
	Opracowanie rekomendacji	I	2023
	Organizacja wydarzenia/konferencji	I	2023
	Działania informacyjno-promocyjne	II	2023
	Rekrutacja uczestników	II	2023
	Przeprowadzenie szkoleń	III	2023
	Realizacja warsztatów	IV	2023
	Działania informacyjno-promocyjne	I	2024
	Organizacja wydarzenia/konferencji	II	2024
	Rekrutacja uczestników	II	2024
	Przeprowadzenie szkoleń	III	2024
	Realizacja warsztatów	IV	2024
	Działania informacyjno-promocyjne	I	2025
	Organizacja wydarzenia/konferencji	II	2025
Rekrutacja uczestników	II	2025	
Realizacja warsztatów	IV	2025	
8. Gotowa koncepcja projektu	w trakcie przygotowania		
9. Stan realizacji	w trakcie przygotowania		
10. Charakter zadania	miękki		
11. Wartość całego zadania	około 48 000 000 PLN		
12. W tym budżet Województwa	0		
13. Źródła finansowania	Środki zewnętrzne		

Fiszka projektowa_MPI 2030	
Data aktualizacji fiszki	18.03.2022 r.
1. Nazwa zadania	Małopolski pociąg do kariery
2. Numer porządkowy	IM14
3. Syntetyczny opis zadania (opis zadania odnoszący się tylko i wyłącznie do meritum projektu, nie do kwestii związanych z uzyskaniem dofinansowania)	Wsparcie procesów uczenia się przez całe życie poprzez rozwój doradztwa zawodowego, dofinansowanie szkoleń oraz budowanie wartości pracy wśród osób młodych (kontynuacja projektów „Kierunek Kariera”, „Kierunek Kariera Zawodowa” oraz "Łap skilla!").

4. Operator	WUP		
5. Realizator (jednostka realizująca projekt)	Wojewódzki Urząd Pracy w Krakowie		
6. Lata realizacji	2023-2029		
7. Etapy realizacji (kwartał / rok)			
8. Gotowa koncepcja projektu	tak		
9. Stan realizacji			
10. Charakter zadania	miękki		
11. Wartość całego zadania	150 000 000 PLN (85% EFS+ 15% inne)		
12. W tym budżet Województwa	maksymalnie 15%, nie jest to jeszcze ustalone		
13. Źródła finansowania	Regionalny Program Operacyjny		

Fiszka projektowa_MPI 2030			
Data aktualizacji fiszki	18.03.2022 r.		
1. Nazwa zadania	PRACUJĄCY – NAJLEPSZA INWESTYCJA DLA MAŁOPOLSKI: Nowy start w Małopolsce 2.0		
2. Numer porządkowy	IM15 A		
3. Syntetyczny opis zadania (opis zadania odnoszący się tylko i wyłącznie do meritum projektu, nie do kwestii związanych z uzyskaniem dofinansowania)	Wsparcie osób powracających z zagranicy oraz imigrantów, którzy mieszkają lub planują osiedlić się i pracować w Małopolsce, w ustabilizowaniu ich życia zawodowego. Projekt realizowany w oparciu o doświadczenia WUP Kraków zdobyte w trakcie realizacji projektu Nowy start w Małopolsce.		
4. Operator	WUP		
5. Realizator (jednostka realizująca projekt)	Wojewódzki Urząd Pracy w Krakowie		
6. Lata realizacji	2023-2029		
7. Etapy realizacji (kwartał / rok)			
8. Gotowa koncepcja projektu			
9. Stan realizacji			
10. Charakter zadania	miękki		

11. Wartość całego zadania	50 000 000 PLN (85% EFS+ 15% inne)
12. W tym budżet Województwa	maksymalnie 15%, nie jest to jeszcze ustalone
13. Źródła finansowania	Regionalny Program Operacyjny

Fiszka projektowa_MPI 2030	
Data aktualizacji fiszki	18.03.2022
1. Nazwa zadania	PRACUJĄCY – NAJLEPSZA INWESTYCJA DLA MAŁOPOLSKI: Pracownicy – najlepsza inwestycja dla firmy
2. Numer porządkowy	IM15 B
3. Syntetyczny opis zadania (opis zadania odnoszący się tylko i wyłącznie do meritum projektu, nie do kwestii związanych z uzyskaniem dofinansowania)	Kompleksowe wsparcie mieszkańców Małopolski, niezależnie od ich sytuacji zawodowej i życiowej czy możliwości finansowych, na rzecz wzrostu zatrudnienia i poprawy jego jakości, w tym poprzez wypracowanie i wdrożenie w małopolskich firmach rozwiązań z zakresu zarządzania wiedzą, zarządzania wiekiem, profilaktyki zdrowotnej, godzenia życia zawodowego z prywatnym.
4. Operator	WUP
5. Realizator (jednostka realizująca projekt)	Wojewódzki Urząd Pracy w Krakowie
6. Lata realizacji	2023-2029
7. Etapy realizacji (kwartał / rok)	
8. Gotowa koncepcja projektu	
9. Stan realizacji	
10. Charakter zadania	miękki
11. Wartość całego zadania	50 000 000 PLN (85% EFS+ 15% inne)
12. W tym budżet Województwa	maksymalnie 15%, nie jest to jeszcze ustalone
13. Źródła finansowania	Regionalny Program Operacyjny

▪ **Projekty kluczowe:**

1. IIM01 Małopolska Niania 3.0
2. IIM02 Remont i modernizacja Gmachu Głównego Teatru im. Juliusza Słowackiego w Krakowie
3. IIM03 Waloryzacja zabytkowego gmachu Muzeum Archeologicznego w Krakowie dla wzmocnienia funkcji muzealnych w zakresie adaptacji strychu siedziby do funkcji użytkowych wraz z wykonaniem windy i klatki schodowej
4. IIM04 Interaktywna Platforma Kultury I Dziedzictwa Malopolska.Go.Culture.Eu
5. IIM05 Rozbudowa i modernizacja Domu Podhalańskiego w Ludźmierzu dla potrzeb Instytutu Dziedzictwa Niematerialnego Ludów Karpat w Ludźmierzu MCK Sokół w Nowym Sączu - Etap II
6. IIM06 Respondent - Smp-Cosme

Fiszka projektowa_MPI 2030			
Data aktualizacji fiszki	18.03.2022 r.		
1. Nazwa zadania	Małopolska Niania 3.0		
2. Numer porządkowy	IIM01		
3. Syntetyczny opis zadania (opis zadania odnoszący się tylko i wyłącznie do meritum projektu, nie do kwestii związanych z uzyskaniem dofinansowania)	W ramach projektu „Małopolska Niania 3.0” realizowane będą działania związane ze wsparciem bieżącej opieki nad dziećmi w wieku do lat 3 poprzez dofinansowanie kosztów zatrudnienia niani ponoszonych przez rodziców/ opiekunów dzieci (Moduł I), a także poprzez dofinansowanie kosztów opieki nad dziećmi z niepełnosprawnościami oraz nad dziećmi zagrożonymi niepełnosprawnością lub nieprawidłowym rozwojem świadczonej przez żłobki i kluby dziecięce (Moduł II).		
4. Operator	ROPS		
5. Realizator (jednostka realizująca projekt)	ROPS		
6. Lata realizacji	2021-2027		
7. Etapy realizacji (kwartał / rok)	Działania informacyjno-promocyjne moduł I i II		
	Przeprowadzenie badań/analiz moduł I i II		
	Przeprowadzenie i rozstrzygnięcie konkursu grantowego, w tym rekrutacja uczestników moduł I i II		
	Realizacja i rozliczanie grantów moduł I i II		
8. Gotowa koncepcja projektu	tak		

9. Stan realizacji	projekt/koncepcja zaakceptowany przez ZWM do ujęcia w RPO WM 2027 i ujęty w RPO WM 2027
10. Charakter zadania	miękki
11. Wartość całego zadania	59 432 000 zł
12. W tym budżet Województwa	bd
13. Źródła finansowania	EFS+, wkład prywatny

Fiszka projektowa_MPI 2030			
Data aktualizacji fiszki	21.03.2022 r.		
1. Nazwa zadania	Remont i modernizacja Gmachu Głównego Teatru im. Juliusza Słowackiego w Krakowie		
2. Numer porządkowy	IIM02		
3. Syntetyczny opis zadania (opis zadania odnoszący się tylko i wyłącznie do meritum projektu, nie do kwestii związanych z uzyskaniem dofinansowania)	Podniesienie poziomu i dostępu do oferty kulturalnej oraz podniesienie jakości przestrzeni publicznej Krakowa, stworzenie warunków instytucjonalnych do rozwoju instytucji kultury; wyeliminowanie sytuacji awaryjnych zagrażających substancji zabytkowej budynku; ograniczenie kosztów wynikających z niekontrolowanych strat ciepła; zahamowanie procesów destrukcyjnych; podniesienie wymogów bezpieczeństwa instytucji kultury; poprawa standardów prowadzonej działalności w zakresie dostosowania do obowiązujących przepisów prawa, zasad ergonomii (poprawa parametrów użytkowych i technicznych w zakresie efektywności energetycznej budynku) oraz użyteczności determinującej wizerunek nowoczesnej instytucji kultury. Przedsięwzięcie zakłada przeprowadzenie koniecznych prac remontowych i modernizacyjnych w budynku Gmachu Głównego Teatru im. Juliusza Słowackiego w Krakowie, w tym w szczególności w zakresie kompleksowego remontu dachu wraz z wymianą rur spustowych odwadniających dach z elementami termomodernizacji oraz remontem wewnętrznej instalacji wodno-kanalizacyjnej z modernizacją sanitariatów w części dla widzów oraz zaplecza technicznego. Szczegółowy zakres robót zostanie ustalony na etapie opracowywania projektu budowlanego.		
4. Operator	KD		
5. Realizator (jednostka realizująca projekt)	Teatr im. Juliusza Słowackiego w Krakowie		
6. Lata realizacji	2022-2025		
7. Etapy realizacji (kwartał / rok)	Przygotowanie dokumentacji technicznej	IV	2022
	Pozyskanie odpowiednich decyzji	I	2023
	Uzyskanie pozwolenia na roboty budowlane	I	2023
	Ogłoszenie postępowania na wyłonienie wykonawcy	II	2023
	Przeprowadzenie remontu/modernizacji	II-IV	2023
	Przeprowadzenie remontu/modernizacji	I-IV	2024
	Przeprowadzenie remontu/modernizacji	I-IV	2025
	Oddanie obiektu do użytku	IV	2025
8. Gotowa koncepcja projektu	tak		
9. Stan realizacji	w trakcie przygotowania		

10. Charakter zadania	inwestycyjny
11. Wartość całego zadania	30 000 000 zł
12. w tym budżet Województwa	30 000 000 zł
13. źródła finansowania	budżet Województwa Małopolskiego

Fiszka projektowa_MPI 2030			
Data aktualizacji fiszki	29.03.2022 r.		
1. Nazwa zadania	Waloryzacja zabytkowego gmachu Muzeum Archeologicznego w Krakowie dla wzmocnienia funkcji muzealnych w zakresie adaptacji strychu siedziby do funkcji użytkowych wraz z wykonaniem windy i klatki schodowej		
2. Numer porządkowy	IIM03		
3. Syntetyczny opis zadania (opis zadania odnoszący się tylko i wyłącznie do meritum projektu, nie do kwestii związanych z uzyskaniem dofinansowania)	Głównym celem projektu jest poprawa warunków udostępniania niepowtarzalnego dziedzictwa archeologicznego oraz podniesienie konkurencyjności Muzeum Archeologicznego w Krakowie poprzez wdrożenie nowoczesnej oferty kulturalnoedukacyjnej z zakresu prezentowania i upowszechniania dziedzictwa archeologicznego. Ideą, która przyświeca realizacji projektu jest poprawa zarządzania dziedzictwem kulturowym, zwiększenie dostępu do kultury i dziedzictwa archeologicznego oraz wzmocnienie oferty kulturalnej i turystycznej MAK. Bezpośrednim rezultatem projektu będzie udostępnienie nowych przestrzeni do działalności kulturalnej, szczególnie ekspozycyjnej, edukacyjnej i turystycznej w poddaszu zabytkowego Gmachu Muzeum.		
4. Operator	KD		
5. Realizator (jednostka realizująca projekt)	Muzeum Archeologicznego w Krakowie		
6. Lata realizacji	2022 - 2023		
7. Etapy realizacji (kwartał / rok)	wykonanie dokumentacji projektowej budowlanej wraz z uzyskaniem zamiennego pozwolenia na budowę; opracowanie wielobranżowej dokumentacji wykonawczej na „zamienny” zakres r-b oraz aktualizacja kosztorysów inwestorskich dla wszystkich branż w zakresie: adaptacji poddasza wraz z robotami towarzyszącymi, zagospodarowania terenu oraz niezbędnych przyłączy od 02.2022 r. do 08.2022 r.	III	2022
	opracowanie OPZ, SWZ, ogłoszenie przetargu na wykonanie ekspozycji stałych oraz dostawę pierwszego wyposażenia. Rozstrzygnięcie przetargu na wykonanie ekspozycji stałych oraz dostawę wyposażenia, zawarcie umowy od 05.2022 do 10.2022 r.	II	2022
	ogłoszenie przetargu na realizację robót budowlanych, rozstrzygnięcie przetargu na roboty budowlane, zawarcie umowy. od 08.2022 r. do 09.2022 r.	III	2022
	wykonanie robót budowlanych dot. adaptacji strychu wraz z niezbędnym zakresem robót towarzyszących (w obrębie siedziby MAK) od 10.2022 do 09.2023 r.	III	2023
	opracowanie OPZ, SWZ, ogłoszenie przetargu na wykonanie ekspozycji stałych oraz dostawę pierwszego wyposażenia. Rozstrzygnięcie przetargu na wykonanie ekspozycji stałych oraz dostawę wyposażenia, zawarcie umowy od 05.2022 do 10.2022 r.	IV	2022

	realizacja wystaw/dostaw wyposażenia od 11.2022 do 12.2023 r.	IV	2023
	Oddanie obiektu do użytku	IV	2023
8. Gotowa koncepcja projektu	tak		
9. Stan realizacji	w trakcie realizacji		
10. Charakter zadania	inwestycyjny		
11. Wartość całego zadania	<p>W okresie realizacji projektu:</p> <p>1. wartość projektu netto: 11 013 095,00 zł,</p> <p>2. EFRR – zakłada się dofinansowanie na poziomie 85% wydatków kwalifikowanych; planowane zaangażowanie środków unijnych: 9 154 500,00 zł</p> <p>3. budżet WM (WPF): 1 858 595,00 zł (aktualnie środki zabezpieczone dla MAK na lata 2021-2022);</p>		
12. w tym budżet Województwa	Budżet Województwa Małopolskiego: 1 858 595,00 zł		
13. źródła finansowania	<p>1. Regionalny Program Operacyjny Województwa Małopolskiego na lata 2014-2020 w ramach 6. osi priorytetowej: Poddziałania 6.1.3 Rozwój instytucji kultury oraz udostępnianie dziedzictwa kulturowego</p> <p>2. Budżet Województwa Małopolskiego</p>		

Fiszka projektowa_MPI 2030	
Data aktualizacji fiszki	24.03.2022 r.
1. Nazwa zadania	Interaktywna Platforma Kultury I Dziedzictwa Malopolska.Go.Culture.Eu
2. Numer porządkowy	IIM04
3. Syntetyczny opis zadania (opis zadania odnoszący się tylko i wyłącznie do meritum projektu, nie do kwestii związanych z uzyskaniem dofinansowania)	<p>Projekt zakłada uruchomienie multimedialnej platformy streamingowej Województwa Małopolskiego pod nazwą malopolska.go.culture.eu. Docelowo platforma służyć będzie instytucjom kultury Województwa Małopolskiego, placówkom kulturalnym jst oraz szkołom artystycznym z terenu województwa małopolskiego. Zakłada się, że narzędzie to będzie się składało z komplementarnych modułów: internetowej telewizji kulturalnej; interaktywnej przestrzeni do prezentacji materialnego i niematerialnego dziedzictwa kulturowego Małopolski w postaci zmapowanych i zdigitalizowanych na serwerach zbiorów muzealnych i bibliotecznych, kolekcji i zabytków architektury z wykorzystaniem technologii 3D i 4D; narzędzi umożliwiających prezentację i wirtualny spacer po skarbach dziedzictwa naturalnego, wykorzystujące walory krajobrazowe Małopolski. Zakłada się współpracę z różnymi podmiotami - instytucje kultury Województwa Małopolskiego, uczelnie wyższe, szkoły artystyczne i muzyczne, jst, ngo z Małopolski. W ramach zadania zakłada się: remont i wyposażenie zabytkowego poddasza, Sali Błękitnej i Złotej Filharmonii Krakowskiej; zakup i instalację sprzętu (hardware) i oprogramowania (software), systemów audiowizualnych oraz stworzenie specjalnej aplikacji WEB i MOBILE o modułowej strukturze, umożliwiającej dalsze jej rozwijanie i poszerzenie, w zależności od pojawiających się nowych szans i zagrożeń. Projekt zaplanowany został w taki sposób, aby na późniejszym etapie mógł zostać bezkolizyjnie implementowany w nowej siedzibie Filharmonii im. Karola Szymanowskiego.</p>
4. Operator	KD

5. Realizator (jednostka realizująca projekt)	Filharmonia im. Karola Szymanowskiego w Krakowie		
6. Lata realizacji	2022-2027		
7. Etapy realizacji (kwartał / rok)	Przygotowanie dokumentacji technicznej	IV	2022
	Opracowanie koncepcji urbanistyczno-architektonicznej	IV	2022
	Pozyskanie odpowiednich decyzji	IV	2022
	budowa partnerskiej sieci instytucji kultury	IV	2022
	wypracowanie pierwszego kontentu	IV	2022
	Ogłoszenie postępowania na wyłonienie wykonawcy	I	2023
	Przeprowadzenie remontu/modernizacji	IV	2023
	Przeprowadzenie remontu/modernizacji	IV	2024
	Przeprowadzenie remontu/modernizacji	IV	2025
	Wyposażenie obiektu	IV	2025
	Wyposażenie obiektu	IV	2026
	Oddanie/udostępnienie platformy w pełnej skali	I	2027
	przeniesienie do nowej siedziby	IV	2030
8. Gotowa koncepcja projektu	tak		
9. Stan realizacji	w trakcie przygotowania		
10. Charakter zadania	inwestycyjny		
11. Wartość całego zadania	12 150 000 zł		
12. w tym budżet Województwa	1 822 500 zł		
13. źródła finansowania	środki unijne - Fundusze Europejskie dla Małopolski 2021-2027. Małopolska Przyszłości, budżet Województwa Małopolskiego		

Fiszka projektowa_MPI 2030	
Data aktualizacji fiszki	23.03.2022 r.
1. Nazwa zadania	Rozbudowa i modernizacja Domu Podhalańskiego w Ludźmierzu dla potrzeb Instytutu Dziedzictwa Niematerialnego Ludów Karpat w Ludźmierzu MCK Sokół w Nowym Sączu - Etap II
2. Numer porządkowy	IIM05

3. Syntetyczny opis zadania (opis zadania odnoszący się tylko i wyłącznie do meritum projektu, nie do kwestii związanych z uzyskaniem dofinansowania)	Etap II zakłada powstanie części edukacyjno-socjalnej, która umożliwi prowadzenia zajęć stacjonarnych w cyklach wielodniowych. Całość po modernizacji będzie dostępna dla osób z niepełnosprawnościami. Zajęcia z młodzieżą będą mogły być prowadzone na miejscu przez pracowników merytorycznych oraz regionalistów. Obecnie w szybkim tempie odchodzi się od kultywowania zwyczajów i obrzędów ludowych, dlatego też odpowiedni dobór wyposażenia i rozwiązań technicznych pozwoli w ciekawy sposób zapoznawać młodzież z małopolskim dziedzictwem niematerialnym. Modernizacja umożliwi konserwację i zachowanie przed zniszczeniem elementów wystroju Domu Podhalań zaliczanych do dóbr współczesnej kultury ludowej. Inwestycja zakłada dobudowę części obiektu do obecnie procedowanego etapu I, co pozwoli stworzyć pomieszczenia na cele edukacyjne i socjalne potrzebne dla przeprowadzania spotkań, szkoleń, konferencji tematycznych, wiążących się z kilkudniowym pobytem uczestników.		
4. Operator	KD		
5. Realizator (jednostka realizująca projekt)	Małopolskie Centrum Kultury Sokół w Nowym Sączu		
6. Lata realizacji	2022-2025		
7. Etapy realizacji (kwartał / rok)	Przygotowanie dokumentacji technicznej	IV	2022
	Pozyskanie odpowiednich decyzji	II	2023
	Uzyskanie pozwolenia na roboty budowlane	III	2023
	Ogłoszenie postępowania na wyłonienie wykonawcy	IV	2023
	Przeprowadzenie robót budowlanych	IV	2024
	Wyposażenie obiektu	I	2025
	Oddanie obiektu do użytku	I	2025
8. Gotowa koncepcja projektu	tak		
9. Stan realizacji	w trakcie przygotowania		
10. Charakter zadania	inwestycyjny		
11. Wartość całego zadania	30 000 000 zł		
12. w tym budżet Województwa	4 500 000 zł		
13. Źródła finansowania	środki unijne - Fundusze Europejskie dla Małopolski 2021-2027. Małopolska Przyszłości, budżet Województwa Małopolskiego		

Fiszka projektowa_MPI 2030	
Data aktualizacji fiszki	02.05.2022 r.
1. Nazwa zadania	RESPONDENT - SMP-COSME
2. Numer porządkowy	IIM06
3. Syntetyczny opis zadania (opis zadania odnoszący się tylko i wyłącznie do meritum projektu, nie do kwestii	Cel przedsięwzięcia: Rozwój lokalnych i regionalnych działań wzmacniających zarządzanie zasobami wspólnot opartych na ekonomii społecznej jako głównego elementu społecznie zrównoważonego procesu zielonej transformacji. W projekcie uczestniczą partnerzy z Hiszpanii (Lider - Region Katalonia), Belgii (Walonia), Włoch (Turyn)i Polski (Małopolska -ROPS). Projekt zgodnie z harmonogramem trwać będzie od 1 maja 2022 roku do 30 listopada 2023 roku. Do zadań realizowanych przez ROPS należą:

związanych z uzyskaniem dofinansowania)	- przygotowanie 1 misji w ramach ekonomii społecznej dla partnerów zagranicznych - udział w 3 misjach organizowanych przez partnerów, - opracowanie planu działania dla wykorzystania potencjału ekonomii społecznej w zielonej i cyfrowej transformacji, - udział w wypracowaniu rekomendacji dla KE- analiza efektów kształcenia wśród wszystkich uczestników projektu;		
4. Operator	ROPS		
5. Realizator (jednostka realizująca projekt)	ROPS		
6. Lata realizacji	2022-2023		
7. Etapy realizacji (kwartał / rok)	udział w 3 misjach organizowanych przez partnerów	III	2022
	przygotowanie 1 misji w ramach ekonomii społecznej dla partnerów zagranicznych	IV	2022
	opracowanie planu działania dla wykorzystania potencjału ekonomii społecznej w zielonej i cyfrowej transformacji,	II	2023
	udział w wypracowaniu rekomendacji dla KE- analiza efektów kształcenia wśród wszystkich uczestników projektu;	III	2023
7. Gotowa koncepcja projektu	tak		
8. Stan realizacji	w trakcie realizacji		
9. Charakter zadania	miękki		
10. Wartość całego zadania	143 846 zł		
11. W tym budżet Województwa	12 428 zł		
12. Źródła finansowania	Single Market Programme COSME		

Gospodarka

▪ Przedsięwzięcia strategiczne:

1. IG01 A Zarządzanie regionalną inteligentną specjalizacją
2. IG02 SPIN - Małopolskie Centra Transferu Wiedzy
3. IG03 A Business in Małopolska
4. IG04 Małopolska Przedsiębiorcza
5. IG05 Budowa Centrum Skupu Produktów Rolno – Spożywczych i Dystrybucji Żywności
6. IG06 Budowa zintegrowanej sieci tras rowerowych w Województwie Małopolskim
7. IG07 A Małopolska – cel podróży
8. IG07 B Małopolska – podróże z pasją
9. IG07 C Videopen.travel lub visitmalopolska.pl
10. IG08 A Małopolski Szlak Beskidzki
11. IG09 AA Połączenie węzła A4 Bochnia z DK94 etap II
12. IG09 AB Budowa połączenia węzła A4 Bochnia z DK94 etap III
13. IG09 AC Budowa połączenia węzła A4 Brzesko z DW 768 etap II

14. IG09 BA Most na rzece Kamienica w miejscowości Kamienica
15. IG09 BB Budowa obwodnicy i mostów w ciągach dróg wojewódzkich – Polski Ład
16. IG09 BC Budowa bezkolizyjnego przekroczenia linii kolejowej w ciągu DW 957 w m. Nowy Targ
17. IG09 BD Budowa bezkolizyjnego skrzyżowania DW780 w m. Chełmek
18. IG09 CA Obwodnica Brzeszcz
19. IG09 CB Obwodnica Jankowic i Olsztyn
20. IG09 CC Obwodnica Klucz
21. IG09 CD Obwodnica Lisiej Góry
22. IG09 CE Budowa obwodnic Podłęża i Niepołomic w nowym przebiegu drogi wojewódzkiej nr 964 stanowiących połączenie Niepołomickiej Strefy Inwestycyjnej z siecią dróg międzynarodowych – Etap 2 Budowa obwodnicy Niepołomic
23. IG09 CF Obwodnica Proszowic etap II
24. IG09 CG Obwodnica Szczurowej
25. IG09 CH Obwodnica Zielonek etap II
26. IG10 Przeprowadzenie prac analitycznych w celu określenia kierunków i standardów rozwoju siatki regionalnych połączeń kolejowych w Małopolsce
27. IG11 BA Zabezpieczenie osuwiska wraz z odbudową drogi w ciągu DW 965 w m. Laskowa Górna
28. IG11 BB Zabezpieczenie osuwiska wraz z rozbudową drogi w ciągu DW 977 w m. Nowodworze
29. IG12 A Utworzenie regionalnego centrum e-zdrowia
30. IG12 B Regionalny Monitoring Zdrowotny
31. IG12 C Poprawa jakości leczenia poprzez rozwój usług
32. IG13 A Rozbudowa i modernizacja systemów ITS
33. IG13 B Rozbudowa systemu upłynnienia ruchu na szlakach pienińskich etap II
34. IG13 C System ochrony dróg regionalnych przed zniszczeniem w skutek przeciążenia pojazdów
35. IG14 GOZ dla przedsiębiorcy

Fiszka projektowa_MPI 2030	
Data aktualizacji fiszki	17.03.2022 r.
1. Nazwa zadania	MAŁOPOLSKI MOST INNOWACJI: Zarządzanie regionalną inteligentną specjalizacją
2. Numer porządkowy	IG01 A
3. Syntetyczny opis zadania (opis zadania odnoszący się tylko i wyłącznie do meritum projektu, nie do kwestii związanych z uzyskaniem dofinansowania)	<p>Pilotaż Procesu Przedsiębiorczego Odkrywania (PPO) trwa od października 2020 r. do grudnia 2021 r. (Inteligenta specjalizacja: Nauki o życiu, Life Science). W 2022 r. PPO zostanie poszerzony o kolejne Inteligentne Specjalizacje. Od 2023 r. projekt ten będzie realizowany w trybie pozakonkursowym w ramach: Cel Polityki CP1 i cel szczegółowy (iv)- rozwijanie umiejętności w zakresie inteligentnej specjalizacji, transformacji przemysłowej i przedsiębiorczości (EFRR).</p> <p>Główne cele i zadania projektowe w ramach wypełniania warunkowości CP1: • Monitorowanie i ewaluacja inteligentnych specjalizacji i celów RIS3 oraz analiza obszarów okołoinnowacyjnych, wspierających kształtowanie polityki innowacyjnej na poziomie regionalnym.</p>

4. Operator	RG		
5. Realizator (jednostka realizująca projekt)	RG		
6. Lata realizacji	2023-2027 (docelowo do 2030 r.)		
7. Etapy realizacji (kwartał / rok)	Przeprowadzenie badań/analiz		
9. Stan realizacji	w trakcie realizacji		
10. Charakter zadania	miękki		
11. Wartość całego zadania	42 mln zł (na lata 2023-2024)		
12. W tym budżet Województwa	6,3 mln zł (na lata 2023-2024)		
13. Źródła finansowania	Program Regionalny Fundusze Europejskie dla Małopolski 2021-2027, tryb pozakonkursowy w ramach: Cel Polityki CP1 i cel szczegółowy (iv)- rozwijanie umiejętności w zakresie inteligentnej specjalizacji, transformacji przemysłowej i przedsiębiorczości (EFRR).		

Fiszka projektowa_MPI 2030			
Data aktualizacji fiszki	28.04.2022 r.		
1. Nazwa zadania	SPIN - Małopolskie Centra Transferu Wiedzy		
2. Numer porządkowy	IG02		
3. Syntetyczny opis zadania (opis zadania odnoszący się tylko i wyłącznie do meritum projektu, nie do kwestii związanych z uzyskaniem dofinansowania)	Celem Projektu SPIN jest intensyfikacja współpracy i integracja środowiska związanego z transferem wiedzy ze świata nauki w tym z jednostek naukowych do biznesu w zakresie promocji regionalnej oferty naukowej i badawczo-rozwojowej. Potrzeba wzrostu innowacyjności wśród Małopolskich przedsiębiorców wprost wynika ze Strategii Rozwoju Województwa. Trójstronna współpraca samorządu Województwa Małopolskiego z nauką i biznesem, odbywa się poprzez wsparcie przedsiębiorców usługami szytymi na miarę, realizowanymi przez jednostki naukowe, uczelnie, IOBy przy koordynacji Województwa. Planuje się realizację 750 usług na rzecz MŚP.		
4. Operator	MCP		
5. Realizator (jednostka realizująca projekt)	Województwo Małopolskie, Departament Rozwoju Regionu		
6. Lata realizacji	2023-2030 (projekt jednorazowy lub wiązka projektów)		
7. Etapy realizacji (kwartał / rok)	otwarcie działalności CTW, przygotowanie kampanii promocyjnej projektu	III-IV	2023

	realizacja usług na rzecz w szczególności MŚP z Małopolski, wsparcie promocyjne przez Lidera projektu poprzez kampanię promocyjną, warsztaty SPIN CAMP, promocja w prasie branżowej), szkolenia dla partnerów, organizacja regularnych spotkań z Partnerami,		2024-2029
	ewaluacja projektu, realizacja usług dla przedsiębiorców, wsparcie promocyjne działań Partnerów, końcowe rozliczenie projektu		2030
8. Gotowa koncepcja projektu	tak		
9. Stan realizacji	przygotowany		
10. Charakter zadania	miękki		
11. Wartość całego zadania	30 000 000 zł		
12. W tym budżet Województwa	1 000 000,00		
13. Źródła finansowania	Europejski Fundusz Rozwoju Regionalnego		

Fiszka projektowa_MPI 2030	
Data aktualizacji fiszki	16.03.2022 r.
1. Nazwa zadania	BUSINESS IN MAŁOPOLSKA: Centrum Business in Małopolska
2. Numer porządkowy	IG03 A
3. Syntetyczny opis zadania (opis zadania odnoszący się tylko i wyłącznie do meritum projektu, nie do kwestii związanych z uzyskaniem dofinansowania)	<p>Przedsięwzięcie pn. „Business in Małopolska” ma polegać na podjęciu szeroko zakrojonych działań z zaangażowaniem regionalnych instytucji otoczenia na rzecz wsparcia ekspansji małopolskich przedsiębiorstw na rynki zagraniczne, zwiększenia poziomu inwestycji oraz poprawy konkurencyjności i atrakcyjności regionalnej gospodarki</p> <p>Business in Małopolska, jako partnerstwo 3 wiodących regionalnych instytucji tj. Województwa Małopolskiego, Krakowskiego Parku Technologicznego Sp. z o.o. oraz Małopolskiej Agencji Rozwoju Regionalnego S.A., działa nieprzerwanie od 2009 roku i realizuje zadania ukierunkowane na wsparcie ekspansji małopolskich przedsiębiorstw na rynki zagraniczne oraz obsługę inwestorów, krajowych i zagranicznych. Inicjatywa ma już swoją ugruntowaną markę, na trwałe wpisała się w krajobraz gospodarczy Małopolski i jest ceniona przez przedstawicieli małopolskich MŚP i zagranicznych inwestorów.</p> <p>Współpracując z kluczowymi podmiotami zajmującymi się wsparciem rozwoju przedsiębiorczości w kraju (PALiH, PARP, ARP, PFR, BGK), Centrum Business in Małopolska zgromadził know-how umożliwiające zbudowanie działającego na światowym poziomie partnerstwa, które może być ogromnym wsparciem dla rozwoju regionalnej gospodarki.</p>
4. Operator	SG
5. Realizator (jednostka realizująca projekt)	MARR, KPT, WM
6. Lata realizacji	

7. Etapy realizacji (kwartał / rok)			
8. Gotowa koncepcja projektu	w trakcie przygotowania		
9. Stan realizacji	w trakcie przygotowania		
10. Charakter zadania	miękki		
11. Wartość całego zadania	ok. 100 mln zł		
12. W tym budżet Województwa	zakłada się BW na poziomie 15%		
13. Źródła finansowania	Program Regionalny Fundusze Europejskie dla Małopolski 2021-2027, Krajowy Plan Odbudowy		

Fiszka projektowa_MPI 2030			
Data aktualizacji fiszki	16.03.2022 r.		
1. Nazwa zadania	Małopolska Przedsiębiorcza		
2. Numer porządkowy	IG04		
3. Syntetyczny opis zadania (opis zadania odnoszący się tylko i wyłącznie do meritum projektu, nie do kwestii związanych z uzyskaniem dofinansowania)	<p>Celem projektu jest wsparcie rozwoju firm z regionu, w szczególności firm posiadających innowacyjne projekty biznesowe oraz procesu sukcesji w biznesie, a także wzmacnianie postaw przedsiębiorczych i proinnowacyjnych.</p> <p>W ramach projektu planowana jest organizacja:</p> <ul style="list-style-type: none"> - programów inkubacji/pre-akceleracji/akceleracji, obejmujących w szczególności wsparcie szkoleniowo-mentorskie dla innowacyjnych projektów biznesowych, - organizację wydarzeń promujących postawy przedsiębiorcze i proinnowacyjne, - działania mające na celu wsparcie procesu sukcesji (transferu biznesu) w Małopolsce. 		
4. Operator	SG		
5. Realizator (jednostka realizująca projekt)	SG		
6. Lata realizacji	2023-2029		
7. Etapy realizacji (kwartał / rok)	Organizacja wydarzenia/konferencji	IV	2023
	Realizacja programu inkubacji/pre-akceleracji/akceleracji	I-IV	2024
	Realizacja programu SUKCES(JA) w Małopolsce	IV	2024
	Organizacja wydarzenia/konferencji	II	2024
	Organizacja wydarzenia/konferencji	IV	2024
	Realizacja programu inkubacji/pre-akceleracji/akceleracji	I-IV	2025
	Realizacja programu SUKCES(JA) w Małopolsce	I-IV	2025
	Organizacja wydarzenia/konferencji	II	2025
	Organizacja wydarzenia/konferencji	IV	2025
	Realizacja programu inkubacji/pre-akceleracji/akceleracji	I-IV	2026
	Realizacja programu SUKCES(JA) w Małopolsce	I-IV	2026
	Organizacja wydarzenia/konferencji	II	2026
	Organizacja wydarzenia/konferencji	IV	2026
	Realizacja programu inkubacji/pre-akceleracji/akceleracji	I-IV	2027
Realizacja programu SUKCES(JA) w Małopolsce	I-IV	2027	

	Organizacja wydarzenia/konferencji	II	2027
	Organizacja wydarzenia/konferencji	IV	2027
	Realizacja programu inkubacji/pre-akceleracji/akceleracji	I-IV	2028
	Realizacja programu SUKCES(JA) w Małopolsce	I-IV	2028
	Organizacja wydarzenia/konferencji	II	2028
	Organizacja wydarzenia/konferencji	IV	2028
	Realizacja programu inkubacji/pre-akceleracji/akceleracji	I-IV	2029
	Realizacja programu SUKCES(JA) w Małopolsce	I-IV	2029
	Organizacja wydarzenia/konferencji	II	2029
	Organizacja wydarzenia/konferencji	IV	2029
8. Gotowa koncepcja projektu	Opracowano zakres merytoryczny projektu. W zależności od możliwości pozyskania środków na jego realizację w ramach programu/-ów operacyjnego/-ych, możliwe będą ew. modyfikacje w zakresie projektu.		
9. Stan realizacji	w trakcie przygotowania		
10. Charakter zadania	miękki		
11. Wartość całego zadania	ok. 33 mln zł		
12. W tym budżet Województwa	ok. 5 mln zł		
13. Źródła finansowania	Program Regionalny Fundusze Europejskie dla Małopolski 2021-2027, ew. środki z programów na poziomie centralnym (w zależności od ostatecznych kształtów poszczególnych programów oraz możliwości realizacji i finansowania poszczególnych działań zaplanowanych w ramach przedsięwzięcia; to również może wpłynąć na ew. dalsze decyzje co do podziału przedsięwzięcia na mniejsze projekty)		

Fiszka projektowa_MPI 2030			
Data aktualizacji fiszki	17.03.2022 r.		
1. Nazwa zadania	Budowa Centrum Skupu Produktów Rolno – Spożywczych i Dystrybucji Żywności		
2. Numer porządkowy	IG05		
3. Syntetyczny opis zadania (opis zadania odnoszący się tylko i wyłącznie do meritum projektu, nie do kwestii związanych z uzyskaniem dofinansowania)	Powstanie nowoczesnego kompleksu którego celem jest usprawnienie obrotu hurtowego artykułami rolno – spożywczymi i dostosowanie go do standardów europejskich. Planuje się stworzenie rynku hurtowego z nowoczesnym zapleczem technicznym obsługującego rejon województwa małopolskiego. Centrum Skupu Produktów Rolno-Spożywczych i Dystrybucji Żywności przyczyni się do zwiększenia atrakcyjności produkcji rolnej w regionie, zwiększenia znaczenia handlu płodami rolnymi oraz promocji rodzimych producentów. Wpłynie pozytywnie na skrócenie łańcucha dostaw od rolnika na stół konsumentów.		
4. Operator	RO		
5. Realizator (jednostka realizująca projekt)			
6. Lata realizacji	2021-2030		
7. Etapy realizacji (kwartał / rok)	Przygotowanie dokumentacji technicznej	IV	2023
	Opracowanie koncepcji urbanistyczno-architektonicznej	II	2025
	Pozyskanie gruntów pod inwestycję	IV	2025
	Uzyskanie pozwolenia na roboty budowlane	III	2026

	Pozyskanie odpowiednich decyzji	IV	2026
	Ogłoszenie postępowania na wyłonienie wykonawcy	III	2027
	Przeprowadzenie robót budowlanych	I	2028
	Wyposażenie obiektu	I	2030
	Uzyskanie warunków przyłączytowych	III	2030
	Oddanie obiektu do użytku	IV	2030
8. Gotowa koncepcja projektu	nie		
9. Stan realizacji			
10. Charakter zadania	inwestycyjny		
11. Wartość całego zadania	300 000 000,00 zł		
12. w tym budżet Województwa	0		
13. źródła finansowania	Środki unijne, Inne jst, Skarb Państwa, Przedsiębiorcy, Rolnicy		

Fiszka projektowa_MPI 2030			
Data aktualizacji fiszki	17.03.2022 r.		
1. Nazwa zadania	Budowa zintegrowanej sieci tras rowerowych w Województwie Małopolskim		
2. Numer porządkowy	IG06		
3. Syntetyczny opis zadania (opis zadania odnoszący się tylko i wyłącznie do meritum projektu, nie do kwestii związanych z uzyskaniem dofinansowania)	Wybudowanie tras rowerowych o długości ok. 217 km, w tym: Trasa VeloRaba od Rabki do Puszczy Niepołomickiej z podziałem na części; VeloSkawa od Świnnej Poręby do Łączan z podziałem na części, EV11 od Wróblowic do Ostrowa, EV11 od Krakowa do granicy województwa, VeloDunajec "Zerwany most" oraz VeloRudawa od Trzebini do Zabierzowa. Zadanie będzie realizowane w podziale na części, w związku z powyższym podane poniżej daty dotyczą odcinków kierowanych do realizacji jako pierwsze.		
4. Operator	ZDW		
5. Realizator (jednostka realizująca projekt)	ZDW		
6. Lata realizacji	2022-2027		
7. Etapy realizacji (kwartał / rok)	Przygotowanie dokumentacji technicznej	II	2022
	Uzyskanie pozwolenia na roboty budowlane	III	2022
	Ogłoszenie postępowania na wyłonienie wykonawcy	IV	2022
	Rozpoczęcie robót budowlanych	IV	2022

	Oddanie obiektu do użytku	IV	2027
8. Gotowa koncepcja projektu	tak		
9. Stan realizacji	przygotowany		
10. Charakter zadania	inwestycyjny		
11. Wartość całego zadania	123 770 000		
12. W tym budżet Województwa	29 420 000		
13. Źródła finansowania	UE: 94 350 000 zł Wkład własny: 29 420 000 zł		

Fiszka projektowa_MPI 2030			
Data aktualizacji fiszki	17.03.2022		
1. Nazwa zadania	MAŁOPOLSKA ARENA CZASU WOLNEGO: Małopolska - cel podróży		
2. Numer porządkowy	IG07A		
3. Syntetyczny opis zadania (opis zadania odnoszący się tylko i wyłącznie do meritum projektu, nie do kwestii związanych z uzyskaniem dofinansowania)	Realizacja kampanii promocyjnej o charakterze wizerunkowo-produktowym na rynkach międzynarodowych, strategicznych dla przyjazdów turystycznych do Krakowa i Małopolski (Wielka Brytania i Niemcy), ukierunkowana na działania promocyjne w Internecie (Google Ads, social media – FB i IG, YouTube, portale rezerwacyjne) oraz działania eventowe, prezentacje targowe i misje gospodarcze.		
4. Operator	TS		
5. Realizator (jednostka realizująca projekt)	Małopolska Organizacja Turystyczna (Lider projektu), Województwo Małopolskie (Partner projektu), Miasto Kraków (Partner projektu)		
6. Lata realizacji	2021-2023		
7. Etapy realizacji (kwartał / rok)	Wykonanie strategii komunikacji dla kampanii	III	2021
	Produkcja materiałów reklamowych	II-III	2022
	Emisja reklam	II-IV	2022
	Realizacja misji gospodarczych	II-IV	2022

	Realizacja prezentacji targowych	II-IV	2022
	Produkcja materiałów reklamowych	I-IV	2023
	Emisja reklam	II-IV	2023
	Realizacja misji gospodarczych	I-IV	2023
	Realizacja prezentacji targowych	I-IV	2023
	Realizacja eventów	I-IV	2023
8. Gotowa koncepcja projektu	TAK		
9. Stan realizacji	w trakcie realizacji		
10. Charakter zadania	miękki		
11. Wartość całego zadania	16 000 000 zł		
12. W tym budżet Województwa	0 zł		
13. Źródła finansowania	RPO 2014-2020 100 %		

Fiszka projektowa_MPI 2030			
Data aktualizacji fiszki	17.03.2022 r.		
1. Nazwa zadania	MAŁOPOLSKA ARENA CZASU WOLNEGO: Małopolska - podróże z pasją		
2. Numer porządkowy	IG07 B		
3. Syntetyczny opis zadania (opis zadania odnoszący się tylko i wyłącznie do meritum projektu, nie do kwestii związanych z uzyskaniem dofinansowania)	Realizacja kampanii promocyjnej o charakterze wizerunkowo-produktowym na rynkach międzynarodowych: Wielka Brytania, Niemcy, Austria, Szwajcaria, Włochy, Norwegia, Szwecja, Dania, Finlandia, z wykorzystaniem takich narzędzi jak m.in. misje gospodarcze (przyjazdowe i wyjazdowe), workshopy, study-tours, press-tours, imprezy targowe, imprezy targowo-konferencyjne (prezentacje, ukierunkowane spotkania, kampanie reklamowe realizowane w formule stacjonarnej lub on-line), kampanie reklamowe w Internecie, mediach społecznościowych i tradycyjnych.		
4. Operator	TS		
5. Realizator (jednostka realizująca projekt)	Małopolska Organizacja Turystyczna (Lider projektu), Województwo Małopolskie (Partner projektu), Miasto Kraków (Partner projektu)		
6. Lata realizacji	2024-2027		
7. Etapy realizacji (kwartał / rok)			

8. Gotowa koncepcja projektu	NIE
9. Stan realizacji	w trakcie przygotowania
10. Charakter zadania	miękki
11. Wartość całego zadania	40 000 000
12. W tym budżet Województwa	1 500 000
13. Źródła finansowania	Regionalnego Fundusze Europejskie dla Małopolski 2021-2027

Fiszka projektowa_MPI 2030	
Data aktualizacji fiszki	17.03.2022 r.
1. Nazwa zadania	MAŁOPOLSKA ARENA CZASU WOLNEGO: Wideopen.travel or Visitmalopolska.pl
2. Numer porządkowy	IG07 C
3. Syntetyczny opis zadania (opis zadania odnoszący się tylko i wyłącznie do meritum projektu, nie do kwestii związanych z uzyskaniem dofinansowania)	Projekt zakłada przygotowanie platformy cyfrowej o charakterze promocyjno-produktowym dedykowanej rynkom zagranicznym wraz z komponentami ułatwiającym rezerwacje usług turystycznych za pośrednictwem stron bookingowych przedsiębiorców turystycznych sprzedających ofertę turystyczną Małopolski i zarządzanie ofertą turystyczną. W ramach projektu istotnym elementem będą działania związane z pozycjonowaniem portalu na rynkach zagranicznych oraz rozszerzeniem bazy tekstowej i zdjęciowej związanej z regionalnymi atrakcjami, produktami i usługami turystycznymi w tym w zakresie oferty przemysłu spotkań i mice.
4. Operator	TS
5. Realizator (jednostka realizująca projekt)	Małopolska Organizacja Turystyczna (Lider projektu), Województwo Małopolskie (Partner projektu)
6. Lata realizacji	2024-2027
7. Etapy realizacji (kwartał / rok)	
8. Gotowa koncepcja projektu	NIE
9. Stan realizacji	w trakcie przygotowania
10. Charakter zadania	miękki
11. Wartość całego zadania	5 000 000 zł
12. W tym budżet Województwa	300 000 zł
13. Źródła finansowania	Regionalnego Fundusze Europejskie dla Małopolski 2021-2027

Fiszka projektowa_MPI 2030	
Data aktualizacji fiszki	17.03.2022
1. Nazwa zadania	MAŁOPOLSKA - CENTRUM TURYSTYKI ZRÓWNOWAŻONEJ: Małopolski Szlak Beskidzki
2. Numer porządkowy	IG08 A
3. Syntetyczny opis zadania (opis zadania odnoszący się tylko i wyłącznie do meritum projektu, nie do kwestii związanych z uzyskaniem dofinansowania)	Projekt zakłada uporządkowanie i oznakowanie w terenie 300 km szlaku pieszego wraz z wykonaniem elementów małej infrastruktury typu: stanowiska drogowskazowe, pola biwakowe/pola namiotowe oraz budową/rozbudową bazy schronisk i schronów turystycznych (w tym budowa schroniska na Lubaniu, rozbudowa schronisk na Jaworzynie Krynickiej i Magurze Małastowskiej). Projektowi towarzyszyć będą działania związane ze stworzeniem zintegrowanego systemu informacji i zarządzania regionalnymi szlakami turystycznymi oraz realizacją działań promocyjnych związanych z otwarciem nowego produktu turystycznego.
4. Operator	TS
5. Realizator (jednostka realizująca projekt)	Małopolska Organizacja Turystyczna (Lider projektu), Województwo Małopolskie (Partner projektu), PTTK (Partner projektu), gminy i powiaty z Małopolski (Partnerzy projektu), Lasy państwowe (Partner projektu)
6. Lata realizacji	2024-2027
7. Etapy realizacji (kwartał / rok)	
8. Gotowa koncepcja projektu	NIE
9. Stan realizacji	w trakcie przygotowania
10. Charakter zadania	inwestycyjny
11. Wartość całego zadania	30 000 000 zł
12. W tym budżet Województwa	150 000 zł
13. Źródła finansowania	Regionalnego Fundusze Europejskie dla Małopolski 2021-2027

Fiszka projektowa_MPI 2030	
Data aktualizacji fiszki	17.03.2022 r.
1. Nazwa zadania	DROGI WOJEWÓDZKIE DOSTOSOWANE DO WYMOGÓW UE: Budowa węzłów drogowych w celu poprawy bezpieczeństwa ruchu oraz zwiększania przepustowości: Połączenie węzła A4 Bochnia z DK nr 94 - od ul. Krzczowskiej do DK 94 etap II
2. Numer porządkowy	IG09 AA

3. Syntetyczny opis zadania (opis zadania odnoszący się tylko i wyłącznie do meritum projektu, nie do kwestii związanych z uzyskaniem dofinansowania)	Zakres projektu obejmuje budowę połączenia węzła A4 z DK 94 na długości około 1,2 km wraz z budową wiaduktu i skrzyżowania typu „rondo”.		
4. Operator	ZDW		
5. Realizator (jednostka realizująca projekt)	ZDW		
6. Lata realizacji	2024-2026		
7. Etapy realizacji (kwartał / rok)	Przygotowanie dokumentacji technicznej	II	2023
	Uzyskanie pozwolenia na roboty budowlane	III	2023
	Ogłoszenie postępowania na wyłonienie wykonawcy	I	2024
	Początek pozyskiwania gruntów pod inwestycję	I	2024
	Rozpoczęcie robót budowlanych	II	2024
	Oddanie obiektu do użytku	IV	2026
8. Gotowa koncepcja projektu	tak		
9. Stan realizacji	w trakcie przygotowania		
10. Charakter zadania	inwestycyjny		
11. Wartość całego zadania	66 000 000		
12. W tym budżet Województwa			
13. Źródła finansowania			

Fiszka projektowa_MPI 2030	
Data aktualizacji fiszki	17.03.2022 r.
1. Nazwa zadania	DROGI WOJEWÓDZKIE DOSTOSOWANE DO WYMOGÓW UE: Budowa węzłów drogowych w celu poprawy bezpieczeństwa ruchu oraz zwiększania przepustowości: Budowa połączenia drogowego węzła autostradowego A4 Bochnia z DK94 Etap III
2. Numer porządkowy	IG09 AB

3. Syntetyczny opis zadania (opis zadania odnoszący się tylko i wyłącznie do meritum projektu, nie do kwestii związanych z uzyskaniem dofinansowania)	Zakres projektu obejmuje budowę obwodnicy na długości około 2,4 km oraz budowę obiektu mostowego.		
4. Operator	ZDW		
5. Realizator (jednostka realizująca projekt)	ZDW		
6. Lata realizacji	2024-2026		
7. Etapy realizacji (kwartał / rok)	Przygotowanie dokumentacji technicznej	II	2023
	Uzyskanie pozwolenia na roboty budowlane	III	2023
	Ogłoszenie postępowania na wyłonienie wykonawcy	I	2024
	Rozpoczęcie robót budowlanych	II	2024
	Początek pozyskiwania gruntów pod inwestycję	II	2024
	Oddanie obiektu do użytku	IV	2026
8. Gotowa koncepcja projektu	tak		
9. Stan realizacji	w trakcie przygotowania		
10. Charakter zadania	inwestycyjny		
11. Wartość całego zadania	93 000 000		
12. W tym budżet Województwa			
13. Źródła finansowania			

Fiszka projektowa_MPI 2030	
Data aktualizacji fiszki	17.03.2022 r.
1. Nazwa zadania	DROGI WOJEWÓDZKIE DOSTOSOWANE DO WYMOGÓW UE: Budowa węzłów drogowych w celu poprawy bezpieczeństwa ruchu oraz zwiększania przepustowości: Budowa połączenia węzła A4 Brzesko z drogą wojewódzką nr 768 etap II

2. Numer porządkowy	IG09 AC		
3. Syntetyczny opis zadania (opis zadania odnoszący się tylko i wyłącznie do meritum projektu, nie do kwestii związanych z uzyskaniem dofinansowania)	Wybudowanie drogi o długości ok.6,5 km		
4. Operator	ZDW		
5. Realizator (jednostka realizująca projekt)	ZDW		
6. Lata realizacji	2024-2027		
7. Etapy realizacji (kwartał / rok)	Przygotowanie dokumentacji technicznej	II	2023
	Uzyskanie pozwolenia na roboty budowlane	III	2023
	Ogłoszenie postępowania na wyłonienie wykonawcy	I	2024
	Rozpoczęcie robót budowlanych	II	2024
	Początek pozyskiwania gruntów pod inwestycję	II	2024
	Oddanie obiektu do użytku	IV	2027
8. Gotowa koncepcja projektu	tak		
9. Stan realizacji	w trakcie przygotowania		
10. Charakter zadania	inwestycyjny		
11. Wartość całego zadania	99 500 000		
12. W tym budżet Województwa			
13. Źródła finansowania			

Fiszka projektowa MPI 2030	
Data aktualizacji fiszki	17.03.2022
1. Nazwa zadania	DROGI WOJEWÓDZKIE DOSTOSOWANE DO WYMOGÓW UE: Przebudowa obiektów mostowych z dostosowaniem do obciążenia pojazdami samochodowymi wg klasy I (klasa A) dla obiektów usytuowanych w ciągu drogi klasy G lub GP: Most na rzece Kamienica w miejscowości Kamienica
2. Numer porządkowy	IG09 BA

3. Syntetyczny opis zadania (opis zadania odnoszący się tylko i wyłącznie do meritum projektu, nie do kwestii związanych z uzyskaniem dofinansowania)	Wybudowanie mostu		
4. Operator	ZDW		
5. Realizator (jednostka realizująca projekt)	ZDW		
6. Lata realizacji	2023-2024		
7. Etapy realizacji (kwartał / rok)	Przygotowanie dokumentacji technicznej	IV	2022
	Uzyskanie pozwolenia na roboty budowlane	IV	2022
	Ogłoszenie postępowania na wyłonienie wykonawcy	I	2023
	Rozpoczęcie robót budowlanych	II	2023
	Początek pozyskiwania gruntów pod inwestycję	II	2023
	Oddanie obiektu do użytku	IV	2024
7. Gotowa koncepcja projektu	tak		
8. Stan realizacji	w trakcie przygotowania		
9. Charakter zadania	inwestycyjny		
10. Wartość całego zadania	20 000 000		
11. w tym budżet Województwa			
12. źródła finansowania			

Fiszka projektowa_MPI 2030	
Data aktualizacji fiszki	17.03.2022 r.
1. Nazwa zadania	DROGI WOJEWÓDZKIE DOSTOSOWANE DO WYMOGÓW UE: Przebudowa obiektów mostowych z dostosowaniem do obciążenia pojazdami samochodowymi wg klasy I (klasa A) dla obiektów usytuowanych w ciągu drogi klasy G lub GP: Budowa obwodnicy i mostów w ciągach dróg wojewódzkich – Polski Ład
2. Numer porządkowy	IG09 BB

3. Syntetyczny opis zadania (opis zadania odnoszący się tylko i wyłącznie do meritum projektu, nie do kwestii związanych z uzyskaniem dofinansowania)	<p>Celem planowanego przedsięwzięcia jest realizacja zadań drogowych w ramach Rządowego Funduszu Polski Ład: Program Inwestycji Strategicznych:</p> <ol style="list-style-type: none"> 1. Przebudowa mostu w ciągu DW 968 odc. 060 km 17+639 na rz. Kamienica w m. Szczawa 2. Przebudowa mostu w ciągu DW 968 odc. 060 km 19+021 na rz. Kamienica w m. Szczawa 3. Przebudowa mostu w m. Kośne Hamry na potoku Cicha Woda w ciągu DW 961 4. Budowa mostu w m. Poronin na potoku Poroniec w ciągu DW 961 odc. 010km 2+259 5. Przebudowa mostu w ciągu DW 993 na potoku Bednarka w m. Bednarka 6. Przebudowa mostu w/c DW 966 odc. 130 km 0+508 na rzece Stradomka wraz z dojazdami i budową chodnika w m. Kobylec, Brzezowa (zad 1+2) 7. Przebudowa mostu na potoku Czerwony w ciągu DW 981 odc. 080 km 2+466 w m. Grybów 8. Przebudowa wiaduktu w ciągu DW 780 odc. 230 km 1+380 w m. Libiąż 9. Przebudowa mostu na rzece Wiśle w ciągu DW 781 w m. Jankowice 10. Budowa Obwodnicy w m. Hubenice/Kozłów/Borusowa w/c DW 973 		
4. Operator	ZDW		
5. Realizator (jednostka realizująca projekt)	ZDW		
6. Lata realizacji	2022-2024		
7. Etapy realizacji (kwartał / rok)	Uzyskanie pozwolenia na roboty budowlane	I	2022
	Ogłoszenie postępowania na wyłonienie wykonawcy	I	2022
	Początek pozyskiwania gruntów pod inwestycję	II	2022
	Rozpoczęcie robót budowlanych	II	2022
	Oddanie obiektu do użytku	IV	2024
8. Gotowa koncepcja projektu	tak		
9. Stan realizacji	przygotowana dokumentacja		
10. Charakter zadania	inwestycyjny		
11. Wartość całego zadania	182 814 000		
12. W tym budżet Województwa	17 290 250		
13. Źródła finansowania	Budżet państwa (Rządowy Fundusz Polski Ład: Program Inwestycji Strategicznych) - 161 423 750 zł RFIL - 4 100 000 zł Wkład własny - 17 290 250 zł		

Fiszka projektowa_MPI 2030	
Data aktualizacji fiszki	17.03.2022 r.
1. Nazwa zadania	<p style="text-align: center;">DROGI WOJEWÓDZKIE DOSTOSOWANE DO WYMOGÓW UE: Przebudowa obiektów mostowych z dostosowaniem do obciążenia pojazdami samochodowymi wg klasy I (klasa A) dla obiektów usytuowanych w ciągu drogi klasy G lub GP: Budowa bezkolizyjnego przekroczenia linii kolejowej w ciągu DW 957 w m. Nowy Targ</p>

2. Numer porządkowy	IG09 BC		
3. Syntetyczny opis zadania (opis zadania odnoszący się tylko i wyłącznie do meritum projektu, nie do kwestii związanych z uzyskaniem dofinansowania)	Zakres projektu obejmuje budowę bezkolizyjnego przekroczenia linii kolejowej na długości około 0,6 km wraz z budową wiaduktu.		
4. Operator	ZDW		
5. Realizator (jednostka realizująca projekt)	ZDW		
6. Lata realizacji	2024-2025		
7. Etapy realizacji (kwartał / rok)	Przygotowanie dokumentacji technicznej	II	2023
	Uzyskanie pozwolenia na roboty budowlane	III	2023
	Ogłoszenie postępowania na wyłonienie wykonawcy	I	2024
	Początek pozyskiwania gruntów pod inwestycję	I	2024
	Rozpoczęcie robót budowlanych	II	2024
	Oddanie obiektu do użytku	IV	2025
8. Gotowa koncepcja projektu	w trakcie przygotowania		
9. Stan realizacji	w trakcie przygotowania		
10. Charakter zadania	inwestycyjny		
11. Wartość całego zadania	57 000 000		
12. W tym budżet Województwa			
13. Źródła finansowania			

Fiszka projektowa_MPI 2030	
Data aktualizacji fiszki	17.03.2022 r.
1. Nazwa zadania	DROGI WOJEWÓDZKIE DOSTOSOWANE DO WYMOGÓW UE: Przebudowa obiektów mostowych z dostosowaniem do obciążenia pojazdami samochodowymi wg klasy I (klasa A) dla obiektów usytuowanych w ciągu drogi klasy G lub GP: Budowa bezkolizyjnego skrzyżowania DW780 z linią kolejową nr 93 w m. Chelmek
2. Numer porządkowy	IG09 BD

3. Syntetyczny opis zadania (opis zadania odnoszący się tylko i wyłącznie do meritum projektu, nie do kwestii związanych z uzyskaniem dofinansowania)	Zakres projektu obejmuje budowę bezkolizyjnego skrzyżowania z linią kolejową na długości około 0,55 km wraz z budową wiaduktu.		
4. Operator	ZDW		
5. Realizator (jednostka realizująca projekt)	ZDW		
6. Lata realizacji	2024 - 2025		
7. Etapy realizacji (kwartał / rok)	Przygotowanie dokumentacji technicznej	II	2023
	Uzyskanie pozwolenia na roboty budowlane	III	2023
	Ogłoszenie postępowania na wyłonienie wykonawcy	I	2024
	Początek pozyskiwania gruntów pod inwestycję	I	2024
	Rozpoczęcie robót budowlanych	II	2024
	Oddanie obiektu do użytku	IV	2025
8. Gotowa koncepcja projektu	w trakcie przygotowania		
9. Stan realizacji	w trakcie przygotowania		
10. Charakter zadania	inwestycyjny		
11. Wartość całego zadania	43 000 000		
12. W tym budżet Województwa			
13. Źródła finansowania			

Fiszka projektowa_MPI 2030	
Data aktualizacji fiszki	17.03.2022
1. Nazwa zadania	DROGI WOJEWÓDZKIE DOSTOSOWANE DO WYMOGÓW UE: Budowa obwodnic dla miejscowości o dużym natężeniu ruchu i uciążliwości komunikacyjnej: Obwodnica Brzeszcz
2. Numer porządkowy	IG09 CA
3. Syntetyczny opis zadania (opis zadania odnoszący się tylko i wyłącznie do meritum projektu, nie do kwestii)	Zakres projektu obejmuje budowę obwodnicy na długości około 4 km oraz budowę wiaduktu.

związanych z uzyskaniem dofinansowania)			
4. Operator	ZDW		
5. Realizator (jednostka realizująca projekt)	ZDW		
6. Lata realizacji	2024 - 2026		
7. Etapy realizacji (kwartał / rok)	Przygotowanie dokumentacji technicznej	II	2023
	Uzyskanie pozwolenia na roboty budowlane	III	2023
	Ogłoszenie postępowania na wyłonienie wykonawcy	I	2024
	Rozpoczęcie robót budowlanych	II	2024
	Początek pozyskiwania gruntów pod inwestycję	II	2024
	Oddanie obiektu do użytku	IV	2026
8. Gotowa koncepcja projektu	tak		
9. Stan realizacji	w trakcie przygotowania		
10. Charakter zadania	inwestycyjny		
11. Wartość całego zadania	78 000 000		
12. W tym budżet Województwa	38 400 000		
13. Źródła finansowania	BP: 39 600 000 zł Wkład własny: 38 400 000 zł		

Fiszka projektowa_MPI 2030			
Data aktualizacji fiszki	17.03.2022 r.		
1. Nazwa zadania	DROGI WOJEWÓDZKIE DOSTOSOWANE DO WYMOGÓW UE: Budowa obwodnic dla miejscowości o dużym natężeniu ruchu i uciążliwości komunikacyjnej: Obwodnica Jankowic i Olszyn		
2. Numer porządkowy	IG09 CB		
3. Syntetyczny opis zadania (opis zadania odnoszący się tylko i wyłącznie do meritum projektu, nie do kwestii związanych z uzyskaniem dofinansowania)	Zakres projektu obejmuje budowę obwodnicy na długości około 3,2 km oraz budowę jednego obiektu mostowego.		
4. Operator	ZDW		
5. Realizator (jednostka realizująca projekt)	ZDW		
6. Lata realizacji	2024-2025		
	Przygotowanie dokumentacji technicznej	II	2023

7. Etapy realizacji (kwartał / rok)	Uzyskanie pozwolenia na roboty budowlane	III	2023
	Ogłoszenie postępowania na wyłonienie wykonawcy	I	2024
	Początek pozyskiwania gruntów pod inwestycję	II	2024
	Rozpoczęcie robót budowlanych	II	2024
	Oddanie obiektu do użytku	IV	2025
8. Gotowa koncepcja projektu	tak		
9. Stan realizacji	w trakcie przygotowania		
10. Charakter zadania	inwestycyjny		
11. Wartość całego zadania	45 000 000		
12. W tym budżet Województwa			
13. Źródła finansowania			

Fiszka projektowa_MPI 2030			
Data aktualizacji fiszki	17.03.2022 r.		
1. Nazwa zadania	DROGI WOJEWÓDZKIE DOSTOSOWANE DO WYMOGÓW UE: Budowa obwodnic dla miejscowości o dużym natężeniu ruchu i uciążliwości komunikacyjnej: Obwodnica Klucz		
2. Numer porządkowy	IG09 CC		
3. Syntetyczny opis zadania (opis zadania odnoszący się tylko i wyłącznie do meritum projektu, nie do kwestii związanych z uzyskaniem dofinansowania)	Wybudowanie obwodnicy o długości ok.2,7 km		
4. Operator	ZDW		
5. Realizator (jednostka realizująca projekt)	ZDW		
6. Lata realizacji	2024-2025		
7. Etapy realizacji (kwartał / rok)	Przygotowanie dokumentacji technicznej	II	2023
	Uzyskanie pozwolenia na roboty budowlane	III	2023
	Ogłoszenie postępowania na wyłonienie wykonawcy	I	2024
	Początek pozyskiwania gruntów pod inwestycję	II	2024
	Rozpoczęcie robót budowlanych	II	2024
Oddanie obiektu do użytku	IV	2025	
8. Gotowa koncepcja projektu	tak		
9. Stan realizacji	w trakcie przygotowania dokumentacji		
10. Charakter zadania	inwestycyjny		

11. Wartość całego zadania	68 000 000
12. W tym budżet Województwa	
13. Źródła finansowania	

Fiszka projektowa_MPI 2030			
Data aktualizacji fiszki	17.03.2022 r.		
1. Nazwa zadania	DROGI WOJEWÓDZKIE DOSTOSOWANE DO WYMOGÓW UE: Budowa obwodnic dla miejscowości o dużym natężeniu ruchu i uciążliwości komunikacyjnej: Obwodnica Lisiej Góry		
2. Numer porządkowy	IG09 CD		
3. Syntetyczny opis zadania (opis zadania odnoszący się tylko i wyłącznie do meritum projektu, nie do kwestii związanych z uzyskaniem dofinansowania)	Zakres projektu obejmuje budowę obwodnicy na długości około 4,60 km oraz budowę dwóch wiaduktów i dwóch skrzyżowań typu „rondo”.		
4. Operator	ZDW		
5. Realizator (jednostka realizująca projekt)	ZDW		
6. Lata realizacji	2024-2025		
7. Etapy realizacji (kwartał / rok)	Przygotowanie dokumentacji technicznej	II	2023
	Uzyskanie pozwolenia na roboty budowlane	III	2023
	Ogłoszenie postępowania na wyłonienie wykonawcy	I	2024
	Początek pozyskiwania gruntów pod inwestycję	II	2024
	Rozpoczęcie robót budowlanych	II	2024
	Oddanie obiektu do użytku	IV	2025
8. Gotowa koncepcja projektu	tak		
9. Stan realizacji	w trakcie przygotowania		
10. Charakter zadania	inwestycyjny		
11. Wartość całego zadania	55 000 000		
12. W tym budżet Województwa			
13. Źródła finansowania			

Fiszka projektowa_MPI 2030			
Data aktualizacji fiszki	17.03.2022		
1. Nazwa zadania	DROGI WOJEWÓDZKIE DOSTOSOWANE DO WYMOGÓW UE: Budowa obwodnic dla miejscowości o dużym natężeniu ruchu i uciążliwości komunikacyjnej: Budowa obwodnic Podłęża i Niepołomic w nowym przebiegu drogi wojewódzkiej nr 964 stanowiących połączenie Niepołomickiej Strefy Inwestycyjnej z siecią dróg międzynarodowych – Etap 2 Budowa obwodnicy Niepołomic		
2. Numer porządkowy	IG09 CE		
3. Syntetyczny opis zadania (opis zadania odnoszący się tylko i wyłącznie do meritum projektu, nie do kwestii związanych z uzyskaniem dofinansowania)	Budowana obwodnica Niepołomic realizowana będzie w śladzie istniejących dróg gminnych: ul. Kwiatkowskiego, ul. Wimmera, fragmentu ul. Kolejowej pomiędzy skrzyżowaniami z ul. Portową oraz ul. Brzeską. Planowana długość obwodnicy ok. 5,22 km. Inwestycja stanowi kontynuację wybudowanej przez Gminę Niepołomice budowy zachodniej obwodnicy Podłęża (lata 2018-2022).		
4. Operator	ZDW		
5. Realizator (jednostka realizująca projekt)	ZDW		
6. Lata realizacji	2021-2024		
7. Etapy realizacji (kwartał / rok)	Przygotowanie dokumentacji technicznej	III	2023
	Uzyskanie pozwolenia na roboty budowlane	IV	2023
	Ogłoszenie postępowania na wyłonienie wykonawcy	II	2022
	Rozpoczęcie robót budowlanych	III	2022
	Początek pozyskiwania gruntów pod inwestycję	I	2024
	Oddanie obiektu do użytku	IV	2024
8. Gotowa koncepcja projektu	nie		
9. Stan realizacji	w trakcie przygotowania		
10. Charakter zadania	inwestycyjny		
11. Wartość całego zadania	40 000 000		
12. W tym budżet Województwa	3 000 000		
13. Źródła finansowania	BP dotacja celowa - 32 000 000 PLN BW – 3 000 000 PLN JST - 5 000 000 PLN		

Fiszka projektowa_MPI 2030			
Data aktualizacji fiszki	17.03.2022 r.		
1. Nazwa zadania	DROGI WOJEWÓDZKIE DOSTOSOWANE DO WYMOGÓW UE: Budowa obwodnic dla miejscowości o dużym natężeniu ruchu i uciążliwości komunikacyjnej: Obwodnica Proszowic Etap II		

2. Numer porządkowy	IG09 CF		
3. Syntetyczny opis zadania (opis zadania odnoszący się tylko i wyłącznie do meritum projektu, nie do kwestii związanych z uzyskaniem dofinansowania)	Zakres projektu obejmuje budowę obwodnicy na długości około 2,5 km w tym budowa mostu na rz. Szreniawa, przepustów pod nasypem drogowym oraz budowę skrzyżowania typu rondo.		
4. Operator	ZDW		
5. Realizator (jednostka realizująca projekt)	ZDW		
6. Lata realizacji	2024-2026		
7. Etapy realizacji (kwartał / rok)	Przygotowanie dokumentacji technicznej	II	2023
	Uzyskanie pozwolenia na roboty budowlane	III	2023
	Ogłoszenie postępowania na wyłonienie wykonawcy	I	2024
	Początek pozyskiwania gruntów pod inwestycję	II	2024
	Rozpoczęcie robót budowlanych	II	2024
	Oddanie obiektu do użytku	IV	2026
8. Gotowa koncepcja projektu	tak		
9. Stan realizacji	w trakcie przygotowania		
10. Charakter zadania	inwestycyjny		
11. Wartość całego zadania	67 000 000		
12. W tym budżet Województwa	5 250 000		
13. Źródła finansowania	Budżet państwa (Rządowy Fundusz Polski Ład: Programu Inwestycji Strategicznych) - 61 750 000 zł Wkład własny - 3 250 000 zł + 2 000 000 zł na wykupy gruntów		

Fiszka projektowa_MPI 2030	
Data aktualizacji fiszki	17.03.2022 r.
1. Nazwa zadania	DROGI WOJEWÓDZKIE DOSTOSOWANE DO WYMOGÓW UE: Budowa obwodnic dla miejscowości o dużym natężeniu ruchu i uciążliwości komunikacyjnej: Obwodnica Szczurowej
2. Numer porządkowy	IG09 CG
3. Syntetyczny opis zadania (opis zadania odnoszący się tylko i wyłącznie do meritum projektu, nie do kwestii związanych z uzyskaniem dofinansowania)	Zakres projektu obejmuje budowę obwodnicy na długości około 4.40 km, budowę dwóch skrzyżowań skanalizowanych, dwóch rond oraz budowę przepustów.
4. Operator	ZDW

5. Realizator (jednostka realizująca projekt)	ZDW		
6. Lata realizacji	2022-2024		
7. Etapy realizacji (kwartał / rok)	Uzyskanie pozwolenia na roboty budowlane	III	2021
	Ogłoszenie postępowania na wyłonienie wykonawcy	I	2022
	Początek pozyskiwania gruntów pod inwestycję	II	2022
	Rozpoczęcie robót budowlanych	II	2022
	Oddanie obiektu do użytku	IV	2024
8. Gotowa koncepcja projektu	tak		
9. Stan realizacji	przygotowany		
10. Charakter zadania	inwestycyjny		
11. Wartość całego zadania	65 000 000		
12. W tym budżet Województwa	23 600 000		
13. Źródła finansowania	Budżet państwa (Rządowy Fundusz Rozwoju Dróg) - 35 400 000 zł Wkład własny - 23 600 000 zł + 6 000 000 zł na wykupy gruntów		

Fiszka projektowa_MPI 2030			
Data aktualizacji fiszki	17.03.2022 r.		
1. Nazwa zadania	DROGI WOJEWÓDZKIE DOSTOSOWANE DO WYMOGÓW UE: Budowa obwodnic dla miejscowości o dużym natężeniu ruchu i uciążliwości komunikacyjnej: Obwodnica Zielonek w ciągu DW 794 - Etap II od węzła POK do DW 794		
2. Numer porządkowy	IG09 CH		
3. Syntetyczny opis zadania (opis zadania odnoszący się tylko i wyłącznie do meritum projektu, nie do kwestii związanych z uzyskaniem dofinansowania)	Zakres projektu obejmuje budowę obwodnicy na długości około 2 km wraz z budową dwóch wiaduktów, jednego obiektu mostowego i budową dwóch skrzyżowań typu „rondo”.		
4. Operator	ZDW		
5. Realizator (jednostka realizująca projekt)	ZDW		
6. Lata realizacji	2024-2025		
7. Etapy realizacji (kwartał / rok)	Przygotowanie dokumentacji technicznej	II	2023
	Uzyskanie pozwolenia na roboty budowlane	III	2023
	Ogłoszenie postępowania na wyłonienie wykonawcy	I	2024
	Początek pozyskiwania gruntów pod inwestycję	I	2024
	Rozpoczęcie robót budowlanych	II	2024
	Oddanie obiektu do użytku	IV	2025
7. Gotowa koncepcja projektu	tak		

8. Stan realizacji	w trakcie przygotowania
9. Charakter zadania	inwestycyjny
10. Wartość całego zadania	70 000 000
11. w tym budżet Województwa	35 000 000
12. źródła finansowania	BP: 35 000 000 PLN Wkład własny: 35 000 000 PLN

Fiszka projektowa_MPI 2030			
Data aktualizacji fiszki			
1. Nazwa zadania	BUDOWA SPÓJNEJ SIECI POŁĄCZEŃ KOLEJOWYCH – AGLOMERACYJNYCH I REGIONALNYCH „SKA I MKR”: Przeprowadzenie prac analitycznych w celu określenia kierunków i standardów rozwoju siatki regionalnych połączeń kolejowych w Małopolsce		
2. Numer porządkowy	IG10 A		
3. Syntetyczny opis zadania (opis zadania odnoszący się tylko i wyłącznie do meritum projektu, nie do kwestii związanych z uzyskaniem dofinansowania)	<p>Z uwagi na komplementarność obszaru zaplanowanych analiz Województwa z zakresem wymaganym „Wytocznymi naboru projektów do Programu Uzupelniania Lokalnej i Regionalnej Infrastruktury Kolejowej – Kolej + do 2028 roku ustanowionego Uchwałą Rady Ministrów nr 151/2019 z dnia 3 grudnia 2019 r.” dla wstępnych studiów planistyczno-prognostycznych dot. zadań zgłoszonych przez Województwo Małopolskie na potrzeby naboru do ww. programu, wyniki opracowań będących przedmiotem ww. wspop, zostaną wykorzystane w pracach Województwa, których celem jest określenie perspektywicznego progresu kolejowej oferty przewozowej w sferze kompetencji Regionu.</p> <p>Pozyskana dokumentacja, o charakterze prognostycznym i projektowym, pozwoli określić pożądany standard nowej lub zrewitalizowanej infrastruktury kolejowej, wraz z określeniem standardu pasażerskich połączeń kolejowych realizowanych z wykorzystaniem tej infrastruktury. Dokumentacja ta będzie też wykorzystywana w dalszych działaniach Województwa Małopolskiego, w zakresie budowy spójnej sieci połączeń kolejowych, o standardzie dostosowanym do potrzeb pasażerów.</p>		
4. Operator	TK		
5. Realizator (jednostka realizująca projekt)	TK		
6. Lata realizacji	2020 - 2028		
7. Etapy realizacji (kwartał / rok)	Przeprowadzenie badań/analiz	III	2021
	Przeprowadzenie badań/analiz	IV	2021

8. Gotowa koncepcja projektu	<p>W ramach projektu Województwo pozyskało wstępne studia planistyczno-prognostyczne dla następujących przedsięwzięć:</p> <ul style="list-style-type: none"> - Rewitalizacja linii kolejowej nr 97 na odc. Sucha Beskidzka - Żywiec celem usprawnienia połączenia Kraków – Żywiec; - Rewitalizacja linii kolejowej nr 108 na odc. Gorlice – Jasło celem usprawnienia połączenia Kraków – Jasło wraz z rewitalizacją linii kolejowej nr 110 i budową łącznicy pomiędzy ww. liniami; - Budowa połączenia kolejowego Kraków – Olkusz, - Budowa połączenia kolejowego Kraków – Myślenice, - Budowa połączenia kolejowego Kraków – Niepołomice.
9. Stan realizacji	w trakcie realizacji
10. Charakter zadania	miękki
11. Wartość całego zadania	3 870 810 zł
12. W tym budżet Województwa	3 870 810 zł
13. Źródła finansowania	<p>1) Środki własne województwa;</p> <p>2) dotacje celowe od jednostek samorządu terytorialnego: Miasto Gorlice, Miasto Żywiec, Gminy: Łużna, Moszczenica, Jeleśnia, Świnna; Powiaty: Gorlicki, Żywiecki; Województwa: Podkarpackie, Śląskie;</p> <p>3) środki przewidziane w ramach <i>Programu Uzupelniania Lokalnej i Regionalnej Infrastruktury Kolejowej – Kolej+ do 2028 roku</i> (dofinansowanie uzależnione jest od zakwalifikowania danych przedsięwzięć do realizacji).</p>

Fiszka projektowa_MPI 2030	
Data aktualizacji fiszki	17.03.2022 r.
1. Nazwa zadania	INWESTYCJE DROGOWE PRZYJAZNE ŚRODOWISKU: Stabilizacja osuwisk w ciągu dróg wojewódzkich: Zabezpieczenie osuwiska wraz z odbudową drogi w ciągu DW 965 w m. Laskowa Górna
2. Numer porządkowy	IG11 BA

3. Syntetyczny opis zadania (opis zadania odnoszący się tylko i wyłącznie do meritum projektu, nie do kwestii związanych z uzyskaniem dofinansowania)	Zabezpieczenie osuwiska wraz z odbudową drogi na długości ok.0,2 km		
4. Operator	ZDW		
5. Realizator (jednostka realizująca projekt)	ZDW		
6. Lata realizacji	2023-2025		
7. Etapy realizacji (kwartał / rok)	Przygotowanie dokumentacji technicznej	II	2021
	Uzyskanie pozwolenia na roboty budowlane	II	2021
	Ogłoszenie postępowania na wyłonienie wykonawcy	I	2023
	Początek pozyskiwania gruntów pod inwestycję	I	2023
	Rozpoczęcie robót budowlanych	II	2023
	Oddanie obiektu do użytku	IV	2025
8. Gotowa koncepcja projektu	tak		
9. Stan realizacji	przygotowana dokumentacja		
10. Charakter zadania	inwestycyjny		
11. Wartość całego zadania	15 000 000		
12. W tym budżet Województwa			
13. Źródła finansowania			

Fiszka projektowa_MPI 2030			
Data aktualizacji fiszki	17.03.2022 r.		
1. Nazwa zadania	INWESTYCJE DROGOWE PRZYJAZNE ŚRODOWISKU: Stabilizacja osuwisk w ciągu dróg wojewódzkich: Zabezpieczenie osuwiska wraz z rozbudowa drogi w ciągu DW 977 w m. Nowodworze		
2. Numer porządkowy	IG11 BB		
3. Syntetyczny opis zadania (opis zadania odnoszący się tylko i wyłącznie do meritum projektu, nie do kwestii związanych z uzyskaniem dofinansowania)	Zabezpieczenie osuwiska wraz z rozbudową drogi na dł.0,3 ok.		
4. Operator	ZDW		
5. Realizator (jednostka realizująca projekt)	ZDW		
6. Lata realizacji	2023-2024		
7. Etapy realizacji (kwartał / rok)	Przygotowanie dokumentacji technicznej	II	2021
	Uzyskanie pozwolenia na roboty budowlane	III	2021
	Ogłoszenie postępowania na wyłonienie wykonawcy	I	2023
	Początek pozyskiwania gruntów pod inwestycję	I	2023
	Rozpoczęcie robót budowlanych	II	2023
	Oddanie obiektu do użytku	IV	2024
8. Gotowa koncepcja projektu	tak		
9. Stan realizacji	przygotowana dokumentacja		
10. Charakter zadania	inwestycyjny		
11. Wartość całego zadania	15 000 000		

12. W tym budżet Województwa	
13. Źródła finansowania	

Fiszka projektowa_MPI 2030		
Data aktualizacji fiszki	18.03.2022 r.	
1. Nazwa zadania	ROZWÓJ MAŁOPOLSKIEGO SYSTEMU E-ZDROWIA: Utworzenie regionalnego centrum e-zdrowia	
2. Numer porządkowy	IG12 A	
3. Syntetyczny opis zadania (opis zadania odnoszący się tylko i wyłącznie do meritum projektu, nie do kwestii związanych z uzyskaniem dofinansowania)	<p>Celem realizacji inwestycji jest:</p> <ul style="list-style-type: none"> • Planowanie i koordynacja rozwoju e-Zdrowia w regionie w korelacji z przedsięwzięciami centralnymi i w spójności ze strategią zdrowotną Województwa Małopolskiego; • Utrzymanie i rozwój Małopolskiego Systemu Informacji Medycznej oraz innych systemów e-Zdrowia w regionie, • Stała identyfikacja oraz analizowanie potrzeb pacjentów, specjalistów medycznych, podmiotów leczniczych, płatnika, • Ciągłe, bieżące badanie dojrzałości cyfrowej podmiotów leczniczych w województwie, • Świadczenie wsparcia i doradztwo dla podmiotów leczniczych z terenu województwa w zakresie wdrożeń i planowania krajowych i regionalnych przedsięwzięć e-Zdrowia, • Popularyzacja e-Zdrowia oraz przeciwdziałanie niedostatecznej recepcji narzędzi e-Zdrowia, a także wykluczeniu cyfrowemu ze względu na wiek, miejsce zamieszkania lub niepełnosprawność; 	
4. Operator	IS	
5. Realizator (jednostka realizująca projekt)	Małopolskie Parki Przemysłowe sp. z o.o.	
6. Lata realizacji	2022-2027	
7. Etapy realizacji (kwartał / rok)	Analiza potrzeb podmiotów leczniczych w zakresie wsparcia kompetencyjnego pacjentów, specjalistów medycznych, podmiotów leczniczych, płatnika,	2022
	Organizacja prac Regionalnego Centrum e-zdrowia	2023
	Utrzymanie i rozwój Małopolskiego Systemu Informacji Medycznej oraz innych systemów e-Zdrowia w regionie,	2023-2027
	Popularyzacja e-Zdrowia oraz przeciwdziałanie niedostatecznej recepcji narzędzi e-Zdrowia, a także wykluczeniu cyfrowemu ze względu na wiek, miejsce zamieszkania lub niepełnosprawność;	2024-2027
	Świadczenie wsparcia i doradztwo dla podmiotów leczniczych z terenu województwa w zakresie wdrożeń i planowania krajowych i regionalnych przedsięwzięć e-Zdrowia,	2024-2027
8. Gotowa koncepcja projektu	Szczegółowy zakres będzie przygotowany po zatwierdzeniu ostatecznych, doprecyzowanych założeń i wymagań Programu Regionalnego Fundusze Europejskie dla Małopolski 2021-2027 Małopolska Przyszłości	

9. Stan realizacji	
10. Charakter zadania	inwestycyjny
11. Wartość całego zadania	90 mln PLN
12. w tym budżet Województwa	Szczegółowy zakres będzie przygotowany po zatwierdzeniu ostatecznych, doprecyzowanych założeń i wymagań Programu Regionalnego Fundusze Europejskie dla Małopolski 2021-2027
13. źródła finansowania	Budżet Województwa Małopolskiego, Środki UE z Programu Regionalnego Fundusze Europejskie dla Małopolski 2021-2027 Małopolska Przyszłości

Fiszka projektowa_MPI 2030			
Data aktualizacji fiszki	18.03.2022 r.		
1. Nazwa zadania	ROZWÓJ MAŁOPOLSKIEGO SYSTEMU E-ZDROWIA: Regionalny Monitoring Zdrowotny		
2. Numer porządkowy	IG12 B		
3. Syntetyczny opis zadania (opis zadania odnoszący się tylko i wyłącznie do meritum projektu, nie do kwestii związanych z uzyskaniem dofinansowania)	<p>Celem projektu jest zapewnienie narzędzi informatycznych do analiz big data danych medycznych gromadzonych w ramach Małopolskiego Systemu Informacji Medycznej w powiązaniu z innymi danymi, dla poprawy i optymalizacji zarządzania ochroną zdrowia na terenie województwa małopolskiego.</p> <p>W zakres projektu będą wchodzić m.in.:</p> <ul style="list-style-type: none"> • system monitoringu zachorowań z narzędziami wczesnego ostrzegania o wzrostach specyficznych zachorowań, • badanie korelacji geograficznych z jednostkami chorobowymi, • badanie korelacji zapadalności na choroby z danymi o zanieczyszczeniach powietrza, danymi pogodowymi oraz danymi o jakości wody • monitorowanie i ostrzeżenie przed przekroczeniem rocznej dawki napromieniowania, • monitorowanie i ostrzeżenie przed przekroczeniem maksymalnej skumulowanej dawki leków przeciwnowotworowych, • inne przedsięwzięcia wspierające monitoring i analizy w korelacji z działaniami w Centrum e-Zdrowia i Ministerstwie Zdrowia; 		
4. Operator	IS		
5. Realizator (jednostka realizująca projekt)	Małopolskie Parki Przemysłowe Sp. z o.o.		
6. Lata realizacji	2023 – 2027		
7. Etapy realizacji (kwartał / rok)	Nawiązanie współpracy z instytucjami naukowo-badawczymi		2023
	Przeprowadzenie badań analitycznych		2023-2024
	pozyskanie i/lub wytworzenie narzędzi informatycznych		2025-2026
	Realizacja bieżącego monitoringu		2027

8. Gotowa koncepcja projektu	Szczegółowy zakres będzie przygotowany po zatwierdzeniu ostatecznych, doprecyzowanych założeń i wymagań Programu Regionalnego Fundusze Europejskie dla Małopolski 2021-2027 Małopolska Przyszłości
9. Stan realizacji	
10. Charakter zadania	inwestycyjny
11. Wartość całego zadania	15 mln
12. w tym budżet Województwa	Szczegółowy zakres będzie przygotowany po zatwierdzeniu ostatecznych, doprecyzowanych założeń i wymagań Programu Regionalnego Fundusze Europejskie dla Małopolski 2021-2027 Małopolska Przyszłości
13. źródła finansowania	Budżet Województwa Małopolskiego, Środki UE z Programu Regionalnego Fundusze Europejskie dla Małopolski 2021-2027 Małopolska Przyszłości

Fiszka projektowa_MPI 2030		
Data aktualizacji fiszki	18.03.2022 r.	
1. Nazwa zadania	ROZWÓJ MAŁOPOLSKIEGO SYSTEMU E-ZDROWIA: Poprawa jakości leczenia poprzez rozwój usług e-zdrowia w Województwie Małopolskim	
2. Numer porządkowy	IG12 C	
3. Syntetyczny opis zadania (opis zadania odnoszący się tylko i wyłącznie do meritum projektu, nie do kwestii związanych z uzyskaniem dofinansowania)	Głównym celem projektu jest rozwój e-Zdrowia w Województwie Małopolskim m.in. poprzez: <ul style="list-style-type: none"> • zapewnienie możliwości realizacji zdalnych wizyt, w tym kontynuacji leczenia z wykorzystaniem udostępniania i wymiany Elektronicznej Dokumentacji Medycznej w ramach platformy Małopolski System Informacji Medycznej (dalej MSIM); • zapewnienie możliwości realizacji telekonsultacji pomiędzy profesjonalistami medycznymi w podmiotach leczniczych w województwie małopolskim w ramach platformy MSIM; • zapewnienie narzędzi informatycznych wspierających rekrutację na badania profilaktyczne dla mieszkańców województwa. 	
4. Operator	IS	
5. Realizator (jednostka realizująca projekt)	Województwo Małopolskie (Biuro IS wraz z Partnerem Małopolskie Parki Przemysłowe sp. z o.o.)	
6. Lata realizacji	2023-2027	
7. Etapy realizacji (kwartał / rok)	Analiza potrzeb podmiotów leczniczych pacjentów, specjalistów medycznych	2023
	Zakup lub wytworzenie nadzędzi informatycznych	2024-2026

	Uruchomienie funkcjonalności systemów e-zdrowia			2027
7. Gotowa koncepcja projektu	Szczegółowy zakres będzie przygotowany po zatwierdzeniu ostatecznych, doprecyzowanych założeń i wymagań Programu Regionalnego Fundusze Europejskie dla Małopolski 2021-2027 Małopolska Przyszłości			
8. Stan realizacji				
9. Charakter zadania	inwestycyjny			
10. Wartość całego zadania	60 mln PLN			
11. w tym budżet Województwa	Szczegółowy zakres będzie przygotowany po zatwierdzeniu ostatecznych, doprecyzowanych założeń i wymagań Programu Regionalnego Fundusze Europejskie dla Małopolski 2021-2027 Małopolska Przyszłości			
12. źródła finansowania	Budżet Województwa Małopolskiego, Środki UE z Programu Regionalnego Fundusze Europejskie dla Małopolski 2021-2027 Małopolska Przyszłości			

Fiszka projektowa_MPI 2030				
Data aktualizacji fiszki	30.03.2022 r.			
1. Nazwa zadania	CYFRYZACJA W ADMINISRTRACJI: Rozbudowa i modernizacja systemów ITS			
2. Numer porządkowy	IG13 A			
3. Syntetyczny opis zadania (opis zadania odnoszący się tylko i wyłącznie do meritum projektu, nie do kwestii związanych z uzyskaniem dofinansowania)	Projekt ma na celu rozbudowę i modernizację systemów: Zintegrowany System Sterowania Ruchem w Małopolsce oraz Inteligentny System Sterowania Ruchem Rejonu Podhalańskiego poprzez objęcie systemem całego obszaru Województwa Małopolskiego. Projekt obejmuje swoim zakresem montaż urządzeń ITS w ciągu dróg wojewódzkich oraz krajowych takich jak; urządzenia monitoringu ruchu, urządzenia monitorowania warunków pogodowych i prognozy zagrożeń, urządzenia monitoringu wizyjnego, tablice zmiennej treści.			
4. Operator	ZDW			
5. Realizator (jednostka realizująca projekt)	ZDW			
6. Lata realizacji	2024-2028			
	Ogłoszenie postępowania na wyłonienie wykonawcy	I	2024	
	Przygotowanie dokumentacji technicznej	IV	2024	
	Uzyskanie warunków przyłączeniowych	I	2026	
	Wyposażenie obiektu	III	2028	
	Oddanie obiektu do użytku	IV	2028	
8. Gotowa koncepcja projektu	tak			
9. Stan realizacji	przed przygotowaniem dokumentacji			

10. Charakter zadania	inwestycyjny
11. Wartość całego zadania	18 900 000
12. w tym budżet Województwa	
13. źródła finansowania	

Fiszka projektowa_MPI 2030			
Data aktualizacji fiszki	30.03.2022 r.		
1. Nazwa zadania	CYFRYZACJA W ADMINISRTRACJI: Rozbudowa systemu upłynnienia ruchu na szlakach pienińskich etap II		
2. Numer porządkowy	IG13 B		
3. Syntetyczny opis zadania (opis zadania odnoszący się tylko i wyłącznie do meritum projektu, nie do kwestii związanych z uzyskaniem dofinansowania)	<p>Projekt ma na celu rozbudowę istniejącego systemu upłynnienia ruchu na szlakach pienińskich, funkcjonującego w ramach Zintegrowanego Systemu Sterowania Ruchem w Małopolsce (ZSSRWM) o nowy obszar tj. odcinki dróg powiatowych nr 1638K, 1639K, 1679K, stanowiących alternatywną trasę objazdu dla drogi wojewódzkiej nr 969, dla kierujących poruszających się na odcinku pomiędzy m. Nowy Sącz i Nowy Targ. ZDW w Krakowie w 2020 r. zrealizował pierwszy etap polegający na budowie systemu upłynnienia ruchu na szlakach pienińskich na drogach DW 969 i DP 1637K. W ramach drugiego etapu projektu planowane jest rozmieszczenie urządzeń ITS przeznaczonych do monitorowania natężenia ruchu drogowego, monitorowania warunków atmosferycznych, monitoringu wizyjnego oraz urządzeń przeznaczonych do emisji komunikatów zmiennej treści informujących kierujących o warunkach ruchu i czasie dojazdu do definiowanych miejscowości docelowych trasami objętymi systemem (drogą główną nr 969 oraz wskazanymi drogami powiatowymi). Analogicznie jak w przypadku pierwszego etapu, w/w urządzenia włączone zostaną do posiadanego systemu informatycznego, w którym utworzone zostaną dedykowane algorytmy obsługujące urządzenia oraz analizujące ruch odbywający się na wskazanych drogach, które zostaną objęte projektem.</p>		
4. Operator	ZDW		
5. Realizator (jednostka realizująca projekt)	ZDW		
6. Lata realizacji	2023-2026		
	Ogłoszenie postępowania na wyłonienie wykonawcy	IV	2023
	Przygotowanie dokumentacji technicznej	III	2024
	Uzyskanie warunków przyłączeniowych	III	2025
	Wyposażenie obiektu	III	2026
	Oddanie obiektu do użytku	IV	2026

8. Gotowa koncepcja projektu	nie
9. Stan realizacji	przed przygotowaniem dokumentacji
10. Charakter zadania	inwestycyjny
11. Wartość całego zadania	1 400 000
12. w tym budżet Województwa	
13. źródła finansowania	

Fiszka projektowa_MPI 2030			
Data aktualizacji fiszki	30.03.2022		
1. Nazwa zadania	CYFRYZACJA W ADMINISTRACJI: System ochrony dróg regionalnych przed zniszczeniem w skutek przeciążenia pojazdów		
2. Numer porządkowy	IG13 C		
3. Syntetyczny opis zadania (opis zadania odnoszący się tylko i wyłącznie do meritum projektu, nie do kwestii związanych z uzyskaniem dofinansowania)	Projekt ma na celu realizację rozwiązań technologicznych mających na celu kontrolę masy pojazdów poruszających się drogami, identyfikowanie pojazdów przeciążonych, a następnie podejmowanie działań technicznych i administracyjnych skutkujących karaniem kierujących przeciążonymi pojazdami i eliminowanie takich pojazdów z ruchu. Przeciążone pojazdy ciężkie stanowią realne zagrożenie dla pozostałych uczestników ruchu drogowego. W przeciążonym pojeździe zanikają właściwości systemów bezpieczeństwa oraz podstawowych układów jak również mogą nastąpić dynamiczne awarie, co w konsekwencji powodować może powstawanie zdarzeń drogowych, które przy udziale pojazdów ciężarowych mogą mieć szczególnie tragiczne skutki. Narzędziem kontroli pojazdów ciężarowych jest ważenie poszczególnych osi pojazdów oraz pomiar ich rzeczywistej masy całkowitej. Projekt obejmuje swoim zakresem montaż w ciągu dróg wojewódzkich urządzeń ITS umożliwiających pomiar masy pojazdów będących w ruchu (tzw. urządzenia do preselekcji pojazdów) oraz budowę zatok wyposażonych w wagę wolnoprzjazdową oraz zaplecze dla instytucji dokonujących kontroli. Ponadto punkty dokonujące pomiaru pojazdów w ruchu zostaną wyposażone w urządzenia monitoringu ruchu, urządzenia monitorowania warunków pogodowych i prognozy zagrożeń, urządzenia monitoringu wizyjnego, tablice zmiennej treści.		
4. Operator	ZDW		
5. Realizator (jednostka realizująca projekt)	ZDW		
6. Lata realizacji	2024-2029		
	Ogłoszenie postępowania na wyłonienie wykonawcy	I	2024
	Przygotowanie dokumentacji technicznej	IV	2024
	Uzyskanie warunków przyłączeniowych	I	2026
	Wyposażenie obiektu	II	2029
	Oddanie obiektu do użytku	IV	2029

8. Gotowa koncepcja projektu	tak
9. Stan realizacji	przed przygotowaniem dokumentacji
10. Charakter zadania	inwestycyjny
11. Wartość całego zadania	20 000 000
12. w tym budżet Województwa	
13. źródła finansowania	

Fiszka projektowa_MPI 2030			
Data aktualizacji fiszki	15.03.2022 r.		
1. Nazwa zadania	GOZ dla przedsiębiorcy		
2. Numer porządkowy	IG14		
3. Syntetyczny opis zadania (opis zadania odnoszący się tylko i wyłącznie do meritum projektu, nie do kwestii związanych z uzyskaniem dofinansowania)	Wsparcie dla przedsiębiorców w przechodzeniu na gospodarkę o obiegu zamkniętym. Projekt obejmuje uruchomienie stanowisk ekodoradców dla biznesu, których zadania będą polegać m.in. na wsparciu małopolskich firm w wyszukiwaniu rozwiązań zmierzających do wdrażania GOZ, wskazywaniu źródeł finansowania przedsięwzięć GOZ, szkoleniach i warsztatach z zakresu GOZ. Elementem projektu jest uruchomienie portalu internetowego wraz z elektroniczną mapą potencjału istniejących zakładów działających w obszarze GOZ przy wykorzystaniu m.in. dobrych praktyk.		
4. Operator	Małopolskie Centrum Przedsiębiorczości		
5. Realizator (jednostka realizująca projekt)	Małopolskie Centrum Przedsiębiorczości		
6. Lata realizacji	2022-2030		
7. Etapy realizacji (kwartał / rok)	Działania informacyjno-promocyjne		Przez cały okres realizacji projektu
	Przeprowadzenie szkoleń		Przez cały okres realizacji projektu
	Realizacja warsztatów		Przez cały okres realizacji projektu
	Przeprowadzenie badań/analiz		Przez cały okres realizacji projektu
	Organizacja wydarzeń/konferencji		Przez cały okres realizacji projektu
	Budowanie katalogu dobrych praktyk w obszarze GOZ		Przez cały okres realizacji projektu
	Prowadzenie portalu internetowego poświęconego GOZ		Przez cały okres realizacji projektu

	Wsparcie małopolskich firm w wyszukiwaniu rozwiązań zmierzających do wdrażania GOZ w tym wskazywanie źródeł finansowania przedsięwzięć GOZ		Przez cały okres realizacji projektu
8. Gotowa koncepcja projektu	Tak		
9. Stan realizacji	przygotowany		
10. Charakter zadania	miękki		
11. Wartość całego zadania	w zależności od źródeł finansowania - do ustalenia		
12. W tym budżet Województwa	w zależności od źródeł finansowania - do ustalenia		
13. Źródła finansowania	w zależności od źródeł finansowania - do ustalenia		

▪ **Projekty kluczowe:**

1. IIG01 Tak na marginesie...porozmawiajmy o biznesie – wsparcie rozwoju przedsiębiorczości na obszarach zagrożonych trwałą marginalizacją

Fiszka projektowa_MPI 2030	
Data aktualizacji fiszki	07.06.2022
1. Nazwa zadania	Tak na marginesie... porozmawiajmy o biznesie – wsparcie rozwoju przedsiębiorczości na obszarach zagrożonych trwałą marginalizacją
2. Numer porządkowy	IIG01
3. Syntetyczny opis zadania (opis zadania odnoszący się tylko i wyłącznie do meritum projektu, nie do kwestii związanych z uzyskaniem dofinansowania)	Projekt obejmuje wsparciem 62 gminy, zidentyfikowane na szczeblu regionalnym jako obszary zmarginalizowane, które wymagają szczególnego rodzaju wsparcia w celu wyrównania ich szans rozwojowych. Są to obszary o niskim poziomie przedsiębiorczości. Działania podejmowane w projekcie: warsztaty prowadzone przez ekspertów zewnętrznych z udziałem JST mające na celu stworzenie diagnozy potrzeb gmin zmarginalizowanych; szkolenia dla pracowników JST – spotkania w gminach; utworzenie forum integracji środowiska samorządowego gmin zmarginalizowanych z pozostałymi JST, IOB, LGD, przedsiębiorcami; wsparcie mikroprzedsiębiorców w komponencie obejmującym udzielanie bonów dotacyjnych w formie projektu grantowego; komponent doradczy. Działania podejmowane w projekcie, w tym grant w postaci mikrobony, pozwolą zniwelować różnice w poziomie inwestycji mikroprzedsiębiorstw w województwie.
4. Operator	MCP

5. Realizator (jednostka realizująca projekt)	Małopolskie Centrum Przedsiębiorczości, partner: MISTIA		
6. Lata realizacji	2022-2027		
7. Etapy realizacji (kwartał / rok)	Realizacja warsztatów		Przez cały okres realizacji projektu
	Przeprowadzenie szkoleń		Przez cały okres realizacji projektu
	Organizacja wydarzenia/konferencji		Przez cały okres realizacji projektu
	Działania informacyjno-promocyjne		Przez cały okres realizacji projektu
	Przeprowadzenie i rozstrzygnięcie konkursu grantowego		2023-2027
8. Gotowa koncepcja projektu	Tak		
9. Stan realizacji	przygotowany		
10. Charakter zadania	Komponent mikrobonów - inwestycyjny, pozostałe działania - miękki		
11. Wartość całego zadania	68 639 540,24 zł		
12. W tym budżet Województwa	w zależności od źródeł finansowania		
13. Źródła finansowania	EFRR		

Klimat i środowisko

▪ Przedsięwzięcia strategiczne:

1. IKiŚ01 Przyjazne klimatyczne budynki użyteczności publicznej
2. IKiŚ02 A Pogórzańskie Centrum Edukacji Przyrodniczo-Leśnej EkoMałopolska w Jastrzębi
3. IKiŚ02 B Jurajskie Centrum Edukacji Przyrodniczej EkoMałopolska i siedziba Oddziału ZPKWM w Krakowie
4. IKiŚ02 C Popradzkie Centrum Edukacji Przyrodniczej EkoMałopolska i siedziba Oddziału ZPKWM w Rytrze
5. IKiŚ03 A LIFE-IP EKOMAŁOPOLSKA Wdrażanie Regionalnego Planu Działań dla Klimatu i Energii dla województwa małopolskiego
6. IKiŚ04 Ekodoradca w każdej gminie

Fiszka projektowa_MPI 2030			
Data aktualizacji fiszki	16.03.2022 r.		
1. Nazwa zadania	Przyjazne Klimatycznie Budynki Użyteczności Publicznej		
2. Numer porządkowy	IKiŚ01		
3. Syntetyczny opis zadania (opis zadania odnoszący się tylko i wyłącznie do meritum projektu, nie do kwestii związanych z uzyskaniem dofinansowania)	Poprawa efektywności energetycznej budynków użyteczności publicznej prowadząca do zmniejszenia emisji CO2 oraz obniżenie kosztów środowiskowych i finansowych ich eksploatacji. Projekt obejmuje modernizację energetyczną różnego typu budynków użyteczności publicznej, polegającą m.in. na docieplaniu budynków, wymianie i montażu efektywnych źródeł ciepła, modernizacji instalacji centralnego ogrzewania oraz zastosowaniu nowych technologii i rozwiązań. W ramach przedsięwzięcia mieszczą się także działania związane m.in. ze zbieraniem wody deszczowej oraz rozwojem błękitno-zielonej infrastruktury.		
4. Operator	IS		
5. Realizator (jednostka realizująca projekt)	Województwo Małopolskie (Biuro Inwestycji Strategicznych) wraz z Partnerami Projektu.		
6. Lata realizacji	2022-2029		
7. Etapy realizacji (kwartał / rok)	Utworzenie listy budynków kwalifikujących się do sporządzenia audytów energetycznych.	III	2022
	Przygotowanie oraz uruchomienie zamówienia publicznego na wykonanie audytów energetycznych.	II	2023
	Realizacja audytów.	IV	2023
	Realizacja audytów.	I	2024
	Podpisanie umów o współpracy z uczestnikami projektu.	II	2024
	Przygotowanie wniosku o dofinansowanie, złożenie, ocena Projektu i wybór do dofinansowania.	IV	2024
	Przygotowanie oraz uruchomienie zamówienia publicznego na wykonanie dokumentacji, robót budowlanych, wraz z uzyskaniem pozwoleń (realizacja przez Jednostki biorące udział w Projekcie).	IV	2025
	Realizacja robót przez Wykonawców.	IV	2027
8. Gotowa koncepcja projektu	w trakcie przygotowania		
9. Stan realizacji	w trakcie przygotowania		
10. Charakter zadania	inwestycyjny		
11. Wartość całego zadania	200 000 000 zł		
12. W tym budżet Województwa	Szczegółowy zakres będzie przygotowany po zatwierdzeniu ostatecznych, doprecyzowanych założeń i wymagań Programu Regionalnego Fundusze Europejskie dla Małopolski 2021-2027 Małopolska Przyszłość.		

13. Źródła finansowania	1. Główne źródło: Program Regionalny Fundusze Europejskie dla Małopolski 2021-2027 Małopolska Przyszłość. 2. Źródło uzupełniające wymagany finansowy wkład własny: - Budżet Województwa, - środki własne Jednostek Województwa, których budynki będą objęte projektem.
-------------------------	--

Fiszka projektowa_MPI 2030			
Data aktualizacji fiszki	10.05.2022 r.		
1. Nazwa zadania	EKOCENTRA - SIEĆ CENTRÓW EDUKACJI EKOLOGICZNEJ: Pogórzańskie Centrum Edukacji Przyrodniczo-Leśnej EkoMałopolska w Jastrzębi		
2. Numer porządkowy	IKiŚ02 A		
3. Syntetyczny opis zadania (opis zadania odnoszący się tylko i wyłącznie do meritum projektu, nie do kwestii związanych z uzyskaniem dofinansowania)	Projekt zakłada wykonanie Pogórzańskiego Centrum Edukacji Przyrodniczo-Leśnej EkoMałopolska w Jastrzębi. Obiekt zlokalizowany na terenie Ciężkowicko-Rożnowskiego Parku Krajobrazowego. Centrum będzie prowadzone przez Zespół Parków Krajobrazowych Województwa Małopolskiego. Obiekt ten, poza funkcją edukacyjną, będzie pełnił funkcję reprezentacyjną oraz być przykładem „dobrych praktyk” w zakresie rozwiązań architektonicznych i stosowania technologii przyjaznych środowisku. Celem Centrum będzie przede wszystkim prowadzenie działalności edukacyjnej w zakresie ochrony przyrody, ochrony środowiska i ekologii, jak też propagowanie walorów przyrodniczych, historycznych i krajobrazowych Parków Krajobrazowych. Będzie miejscem przygotowanym i przeznaczonym pod organizację edukacji grup zorganizowanych w trybie tzw. "zielonej szkoły". Zadanie będzie polegało na przebudowie, rozbudowie, nadbudowie i wyposażeniu obiektu zlokalizowanego na działce nr 1384/1 w m. Jastrzębiej.		
4. Operator	ZPKWM		
5. Realizator (jednostka realizująca projekt)	ZPKWM		
6. Lata realizacji	2022-2024		
	Przygotowanie dokumentacji technicznej	I	2023
	Uzyskanie pozwolenia na roboty budowlane	I	2023
	Ogłoszenie postępowania na wyłonienie wykonawcy	III	2023
	Przeprowadzenie robót budowlanych	III	2024
	Wyposażenie obiektu	III	2024
	Oddanie obiektu do użytku	III	2024
8. Gotowa koncepcja projektu	tak		
9. Stan realizacji	w trakcie przygotowania		
10. Charakter zadania	Inwestycyjny		
11. Wartość całego zadania	8000000		
12. w tym budżet Województwa	1350000		

13. źródła finansowania	RPO, Budżet WM
-------------------------	----------------

Fiszka projektowa_MPI 2030			
Data aktualizacji fiszki	10.05.2022 r.		
1. Nazwa zadania	EKOCENTRA - SIEĆ CENTRÓW EDUKACJI EKOLOGICZNEJ: Jurajskie Centrum Edukacji Przyrodniczej EkoMałopolska i siedziba Oddziału ZPKWM w Krakowie		
2. Numer porządkowy	IKiŚ02 B		
3. Syntetyczny opis zadania (opis zadania odnoszący się tylko i wyłącznie do meritum projektu, nie do kwestii związanych z uzyskaniem dofinansowania)	<p>Projekt zakłada wykonanie Jurajskiego Centrum Edukacji Przyrodniczej EkoMałopolska w Krakowie. Ośrodek będzie zlokalizowany na terenie Bielańsko-Tynieckiego Parku Krajobrazowego. Centrum będzie prowadzone przez Zespół Parków Krajobrazowych Województwa Małopolskiego. Będzie odpowiedzią na bardzo duże zapotrzebowanie dotyczące informacji na temat ochrony przyrody i środowiska oraz związanej z nimi edukacji przyrodniczej/środowiskowej. Obiekt ten, poza funkcją edukacyjną, mieć funkcję reprezentacyjną oraz być przykładem „dobrych praktyk” w zakresie rozwiązań architektonicznych i stosowania technologii przyjaznych środowisku. Zadanie będzie polegało na budowie i wyposażeniu obiektu zlokalizowanego w Krakowie przy ul. Modrzewiowej na działce nr 228/2 obr. 9 Krowodrza.</p> <p>W obiekcie powstaną dwie sale warsztatowe, sala konferencyjna dla 100 osób, sala wystawowa, sala wystaw czasowych oraz siedziba oddziału ZPKWM.</p>		
4. Operator	ZPKWM		
5. Realizator (jednostka realizująca projekt)	ZPKWM		
6. Lata realizacji	2022-2025		
	Opracowanie koncepcji urbanistyczno-architektonicznej	III	2022
	Uzyskanie pozwolenia na roboty budowlane	II	2023
	Ogłoszenie postępowania na wyłonienie wykonawcy	III	2023
	Przeprowadzenie robót budowlanych	II	2024
	Wyposażenie obiektu	I	2025
	Oddanie obiektu do użytku	II	2025
8. Gotowa koncepcja projektu	tak		
9. Stan realizacji	w trakcie przygotowania		
10. Charakter zadania	Inwestycyjny		
11. Wartość całego zadania	16000000		

12. w tym budżet Województwa	2400000
13. źródła finansowania	RPO, Budżet WM

Fiszka projektowa_MPI 2030			
Data aktualizacji fiszki	10.05.2022 r.		
1. Nazwa zadania	EKOCENTRA - SIEĆ CENTRÓW EDUKACJI EKOLOGICZNEJ: Popradzkie Centrum Edukacji Przyrodniczej EkoMałopolska i siedziba Oddziału ZPKWM w Rytrze.		
2. Numer porządkowy	IKiŚ02 C		
3. Syntetyczny opis zadania (opis zadania odnoszący się tylko i wyłącznie do meritum projektu, nie do kwestii związanych z uzyskaniem dofinansowania)	<p>Przedmiotem zadania inwestycyjnego jest wykonanie i wyposażenie Centrum Edukacji Przyrodniczej EkoMałopolska i siedziby Oddziału ZPKWM w Rytrze. Centrum będzie prowadzone przez Zespół Parków Krajobrazowych Województwa Małopolskiego.</p> <p>Obiekt ten, poza funkcją edukacyjną, mieć funkcję reprezentacyjną oraz być przykładem „dobrych praktyk” w zakresie rozwiązań architektonicznych i stosowania technologii przyjaznych środowisku. Zadanie będzie polegało na przebudowie, rozbudowie, nadbudowie i wyposażeniu obiektu zlokalizowanego na działce nr 845/1 w m. Rytro.</p> <p>Oprócz sali warsztatowej w obiekcie powstanie sala wystawiennicza, punkt informacji turystycznej, oraz siedziba oddziału ZPKWM.</p>		
4. Operator	ZPKWM		
5. Realizator (jednostka realizująca projekt)	ZPKWM		
6. Lata realizacji	2022-2025		
	Przygotowanie dokumentacji technicznej	III	2022
	Uzyskanie pozwolenia na roboty budowlane	III	2022
	Ogłoszenie postępowania na wyłonienie wykonawcy	III	2022
	Przeprowadzenie robót budowlanych	III	2023
	Wyposażenie obiektu	III	2023
	Oddanie obiektu do użytku	III	2023
8. Gotowa koncepcja projektu	tak		
9. Stan realizacji	w trakcie przygotowania		
10. Charakter zadania	Inwestycyjny		
11. Wartość całego zadania	6000000		
12. w tym budżet Województwa	900000		
13. źródła finansowania	RPO, Budżet WM, KPO		

Fiszka projektowa_MPI 2030			
Data aktualizacji fiszki	15.03.2022 r.		
1. Nazwa zadania	Life Ekomałopolska – Działania Na Rzecz Klimatu		
2. Numer porządkowy	IKiŚ03		
3. Syntetyczny opis zadania (opis zadania odnoszący się tylko i wyłącznie do meritum projektu, nie do kwestii związanych z uzyskaniem dofinansowania)	Nadrzędnym celem projektu LIFE-IP EKOMAŁOPOLSKA jest pełne wdrożenie małopolskiego Regionalnego Planu Działań dla Klimatu i Energii, przyjętego przez Zarząd Województwa Małopolskiego w dniu 18 lutego 2020 r. oraz mobilizacja dostępnych funduszy unijnych i krajowych, a także zasobów prywatnych na określone w planie działania priorytetowe. Projekt realizowany jest we współpracy z: Ministerstwem Rozwoju i Technologii, Województwem Śląskim, Akademią Górniczo-Hutniczą w Krakowie, Europejskim Centrum Czystego Powietrza, miastem Kraków, Tarnów i Nowy Sącz, 18 powiatami, Instytutem ds. Energii, Klimatu i Środowiska w Wuppertalu oraz Brandenburgskim Uniwersytetem Technicznym w Cottbus.		
4. Operator	SR		
5. Realizator (jednostka realizująca projekt)	SR		
6. Lata realizacji	2021-2030		
7. Etapy realizacji (kwartał / rok)	Przeprowadzenie badań/analiz	I-IV	2021-2030
	Organizacja wydarzenia/konferencji	I-IV	2021-2030
	Realizacja warsztatów	I-IV	2021-2030
	Działania informacyjno-promocyjne	I-IV	2021-2030
	Przeprowadzenie szkoleń	I-IV	2021-2030
	Przeprowadzenie i rozstrzygnięcie konkursu grantowego	I-IV	2021-2030
8. Gotowa koncepcja projektu	Koncepcja została opracowana w 2019 roku.		
9. Stan realizacji	w trakcie realizacji		
10. Charakter zadania	miękki		
11. Wartość całego zadania	16 407 518 EUR = ok. 70 740 985 PLN		
12. W tym budżet Województwa	1 968 228 PLN		
13. Źródła finansowania	Program LIFE UE (60%), NFOŚiGW (35%), wkład własny partnerów (5%)		

Fiszka projektowa_MPI 2030	
Data aktualizacji fiszki	14.03.2022 r.
1. Nazwa zadania	Ekodoradca w każdej gminie
2. Numer porządkowy	IKiŚ04

3. Syntetyczny opis zadania (opis zadania odnoszący się tylko i wyłącznie do meritum projektu, nie do kwestii związanych z uzyskaniem dofinansowania)	Celem projektu jest wsparcie dla gmin we wdrażaniu Programu ochrony powietrza dla województwa małopolskiego, który dotyczy ograniczenia emisji i zmniejszenia stężeń: pyłu zawieszonego PM10 i PM2,5, benzo(a)pirenu oraz dwutlenku azotu, a także ograniczenia emisji CO2. Zaangażowanie gmin w realizację działań naprawczych jest niezbędne, gdyż jedynie współpraca pomiędzy samorządami gminnymi, powiatowymi i samorządem województwa pozwoli na efektywne wdrożenie strategii poprawy jakości powietrza oraz realizację polityki energetyczno - klimatycznej. Jednym z zadań wójtów, burmistrzów i prezydentów miast oraz rad gmin jest zatrudnienie i utrzymanie stanowiska Ekodoradcy.		
4. Operator	SR		
5. Realizator (jednostka realizująca projekt)	SR		
6. Lata realizacji	2022-2027		
7. Etapy realizacji (kwartał / rok)	Rekrutacja uczestników	I	2023
	Organizacja wydarzenia/konferencji		w trybie ciągłym przez cały okres projektu
	Działania informacyjno-promocyjne		w trybie ciągłym przez cały okres projektu
	Realizacja warsztatów		w trybie ciągłym przez cały okres projektu
8. Gotowa koncepcja projektu	w trakcie przygotowania		
9. Stan realizacji	przygotowany		
10. Charakter zadania	miękki		
11. Wartość całego zadania	170 000 000		
12. W tym budżet Województwa	0		
13. Źródła finansowania	RPO WM 2021-2027		

Zarządzanie strategiczne rozwojem

▪ Przedsięwzięcia strategiczne:

1. IZSR01 Małopolskie Obserwatorium Rozwoju Regionalnego

Fiszka projektowa_MPI 2030	
Data aktualizacji fiszki	25.03.2022 r.
1. Nazwa zadania	Małopolskie Obserwatorium Rozwoju Regionalnego

2. Numer porządkowy	IZSR01		
3. Syntetyczny opis zadania (opis zadania odnoszący się tylko i wyłącznie do meritum projektu, nie do kwestii związanych z uzyskaniem dofinansowania)	Przygotowywanie badań i analiz w zakresie tematyki związanej z rozwojem regionalnym oraz zagadnieniami społeczno-gospodarczymi (gospodarka, edukacja, kultura, polityka społeczna, rynek pracy, badania opinii społecznej). Prowadzenie działań informacyjno-upowszechniających wyniki badań, analiz, ekspertyz. Małopolskie Obserwatorium Rozwoju Regionalnego stanowi zaplecze analityczne dla władz regionu.		
4. Operator	ZR		
5. Realizator (jednostka realizująca projekt)	ZR		
6. Lata realizacji	2023-2027		
7. Etapy realizacji (kwartał / rok)	Przeprowadzenie badań/analiz		2023
	Organizacja wydarzenia/konferencji		2023
	Przeprowadzenie badań/analiz		2024
	Organizacja wydarzenia/konferencji		2024
	Przeprowadzenie badań/analiz		2025
	Organizacja wydarzenia/konferencji		2025
	Przeprowadzenie badań/analiz		2026
	Organizacja wydarzenia/konferencji		2026
	Przeprowadzenie badań/analiz		2027
	Organizacja wydarzenia/konferencji		2027
8. Gotowa koncepcja projektu	NIE		
9. Stan realizacji	W trakcie przygotowania		
10. Charakter zadania	miękki		
11. Wartość całego zadania	4 500 000		
12. W tym budżet Województwa	675 000		
13. Źródła finansowania	PT RPO WM (85% środki UE, 15 % środki BW)		